

RTFX™ Pro

Guide d'utilisation
Version 5.2

Table des Matières

Table des Matières	1
Présentation	5
La Plateforme	6
Configuration Requise.....	6
Connexion	6
Ecran Principal.....	8
Transactions et Ordres	14
Effectuer une Transaction	14
Placer un Ordre Conditionnel.....	17
Modifier un Ordre	23
Trading Rapide.....	24
Positions, Ordres & Balances.....	26
Positions Ouvertes et Ordres Actifs	26
Fenêtre des Positions Ouvertes.....	27
Les Comptes « Long & Short ».....	29
Détail du P&P Net des Positions Ouvertes.....	30
Fenêtre des Ordres Actifs	32
Balances	32
Opérations du Jour	33
Instruments.....	34
Introduction	34
Fenêtre Instruments	36
« Voice Broker »	36
Fenêtre de Prix	37
Graphique.....	39
Nouvelles en Temps Réel	40
Menu & Raccourcis	42
Barre de Menu.....	42
Barre d'Outils.....	54
Annexe : Utilisation de l'Outil Graphique IT-Finance	56
Explication des différents icônes.....	63

Présentation

Realtime Forex SA a développé un service de transactions sur devises qui permet à tous les clients, quelle que soit leur taille, de traiter sur le marché des changes dans des conditions professionnelles avec une qualité de service que les banques n'offrent pas. En utilisant le programme que nous avons créé, le « RTFX™ Pro », les clients peuvent :

- Avoir en temps réel la cotation de l'or, de l'argent et des principales monnaies. La possibilité de les vendre et les acheter.
- Discuter avec la salle de trading grâce à un module de messagerie instantanée (« chat »).
- Avoir la confirmation immédiate du passage de leurs ordres.
- Placer des ordres de prises de bénéfices ou limitations de pertes.
- Gérer les positions courantes et la marge utilisée.
- Gérer plusieurs comptes.
- Recevoir les informations financières les plus récentes.
- Communiquer directement avec les traders.
- Avoir accès aux commentaires du marché et aux points forts économiques.

Realtime Forex présente maintenant la version 5.2 de sa plateforme de trading RTFX™ Pro. Ce nouveau logiciel a été développé pour répondre aux besoins des clients de Realtime Forex en proposant plus d'informations et en améliorant la rapidité des exécutions, des confirmations et des réponses des requêtes.

Ce document est une référence pour les utilisateurs des services de Realtime Forex. Son but est de fournir aux nouveaux utilisateurs une meilleure compréhension du logiciel afin de leur permettre de l'utiliser correctement. Il essaye également de répondre aux questions que les utilisateurs confirmés pourraient avoir.

La Plateforme

Configuration Requisite

Concernant la configuration du système et la procédure d'installation, veuillez consulter la FAQ sur notre site Internet en suivant ce lien :

<http://www.realtimeforex.fr/configuration.htm>

Connexion

Pour accéder à nos plateformes, vous devez vous connecter sur notre site Web <http://www.realtimeforex.fr/> et, selon le type de compte que vous avez, suivre le lien *Client Login* ou *Demo Login* à droite de la page web d'accueil.

Une fois vos données de connexion saisies, pour lancer **RTFX™ Pro**, il vous suffit de cliquer sur le lien **Start** suivant :

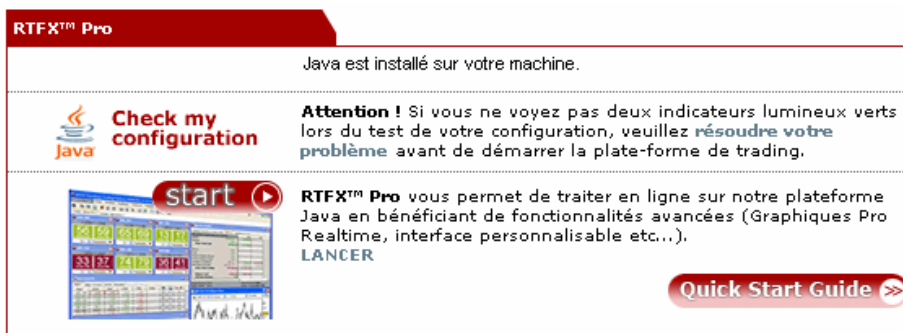

Le lien **Quick Start Guide** ouvre un document PDF qui permet de prendre en main la plateforme Pro lors des premières utilisations.

Quand vous démarrez **RTFX™ Pro**, soit la connexion est automatique (si par exemple vous vous connectez via le lien d'un de nos e-mails ou par notre site Internet <http://www.realtimeforex.fr/>), soit la boîte de connexion suivante apparaît :

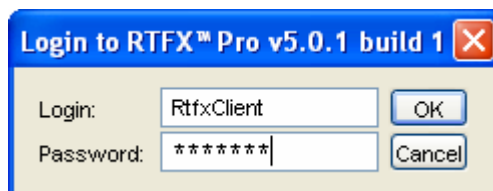

Pour ouvrir une session entrez simplement votre nom d'utilisateur et votre mot de passe. Ceux-ci devraient vous avoir été envoyés par l'intermédiaire d'un e-mail séparé.

Une fois ces données saisies, un message de progression vous indique l'avancement de l'initialisation :

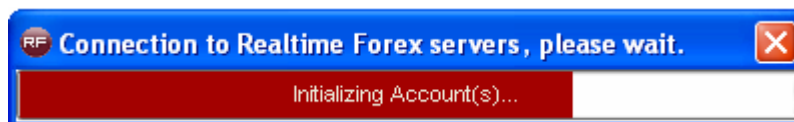

Quand vous êtes connecté avec succès l'écran ci-après apparaît. Grâce à cette plateforme de trading vous aurez accès en quelques clics à toutes les données concernant vos comptes, vos ordres et positions, les taux de change des devises (via plusieurs représentations graphiques), les nouvelles du monde, notamment celles concernant le forex et le marché en général.

L'ensemble des outils de trading à votre disposition se trouve sur cette simple page, offrant une utilisation aisée au trader.

Occasionnellement, Realtime Forex envoie des messages "Flash" (*voir ci-dessous*) à tous les clients connectés qui les informe d'événements relatifs au marché des changes ou d'informations similaires.

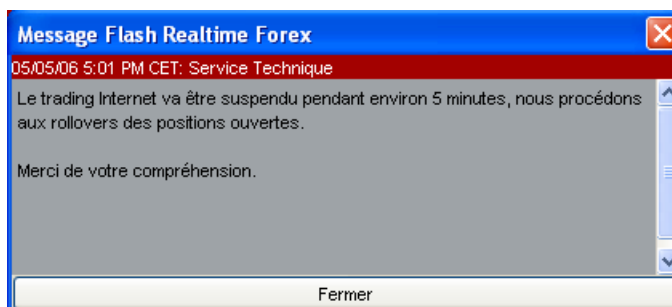

Ecran Principal

Voici l'écran qui apparaît lorsque vous vous connectez pour la première fois.

- Top Bar:** Contains the menu and toolbar (1), connection quality indicator (2), connection status indicator (3), and account status indicator (4).
- Market Overview:** Displays various currency pairs with their current prices and bid/ask spreads (6).
- Account Status:** Shows account details, open positions, and active orders (7).
- Instruments:** Lists various currency pairs and their market data (9).
- News:** Displays the latest news and market updates (10).
- EUR-USD Mid Price Chart:** Shows a candlestick chart for the EUR-USD pair (8).
- Bottom Bar:** Displays account summary information, including maximum margin, used margin, available margin, and virtual balance (11, 12, 13).

1. Menus & Barre D'Outils
2. Préférences d'Affichage
3. Préférences de Langue
4. Indicateur de Qualité de Connexion
5. Indicateur de Connexion
6. Fenêtre de Prix
7. Fenêtre de Statut du Compte
8. Graphique
9. Fenêtre de d'Instruments
10. Fenêtre des Nouvelles
11. Gestion de Comptes Multiples
12. Résumé du Compte

13. Indicateur de Marge Utilisée

Menus & Barre D'Outils

La barre de menu ainsi que la barre d'outils permettent d'accéder rapidement à toutes les fonctionnalités de la plateforme. Voir Menu, page 42.

Préférences d’Affichage

Plusieurs dispositions du plan de travail peuvent être sauvegardées aussi souvent que nécessaire, chaque compte peut avoir sa propre configuration. Une disposition par défaut peut toujours être restaurée. Il existe deux dispositions RTFX par défaut. Voir Menu Réglages

page 47

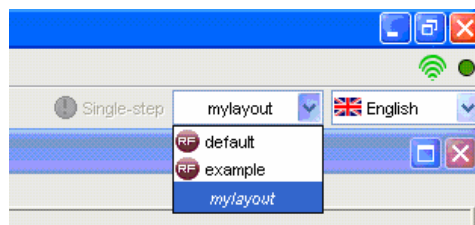

Préférences de Langue

Un menu déroulant permet de modifier la langue utilisée sur la plateforme.

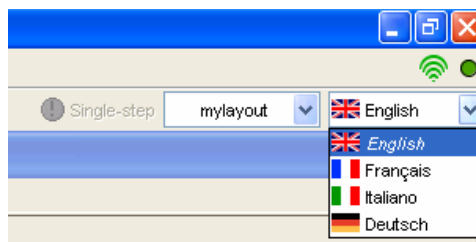

Indicateur de Qualité de Connexion

L'indicateur de Qualité de Connexion donne des statistiques importantes sur la qualité du lien entre nos serveurs et votre ordinateur. Veuillez noter qu'une connexion de mauvaise qualité peut avoir des répercussions sur vos opérations, en particulier lorsque le marché est volatil.

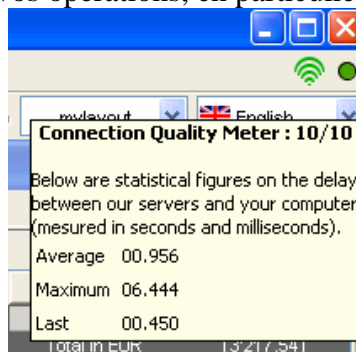

Indicateur de Connexion

Les indicateurs de connexion montrent si l'application est en ce moment connectée aux serveurs ou non.

Déconnecté

Connecté

Fenêtre de Prix

Les prix des différentes monnaies sont constamment mis à jour par nos serveurs et diffusés à tous les clients en quelques secondes. La couleur des prix vire au rouge si le prix descend et au vert si le prix monte. Voir Fenêtre de Prix, page 37.

Fenêtre de Statut de Compte

La situation actuelle du client et les détails des transactions/ordres sont affichés dans cette fenêtre. Un onglet montre une vue des positions ouvertes et des ordres limités actifs. Le deuxième montre les détails du compte. Le troisième, la liste des transactions effectuées ce jour, avec les profits ou pertes réalisés. Voir Positions, Ordres & Balances page 26.

ID	Pair	L/S	Amount	Open Price	Value Date	Net P&L
1	EUR-USD	Short	(500'000)	1.308500	20/12/06	USD (100.00)
Total in EUR						(76.41)

Linked ID	Pair	B/S	Amount	Price	Validity	Type
1	EUR-USD	Buy	500'000	1.3030	GTC	Limit

Graphique

Cette fenêtre permet au client d'avoir une représentation graphique de l'évolution d'une paire de devises (disponible en échelle de ticks, variant de l'affichage ticks par ticks à la mise à jour journalière ou hebdomadaire. En fonction de l'échelle choisie, le nombre de données de l'historique de prix varie (de 2 jours pour l'affichage par ticks, jusqu'à 5 ans pour l'affichage hebdomadaire). Voir Annexe : Utilisation de l'Outil Graphique IT-Finance page 56.

Fenêtre d'Instruments

Toutes les paires de monnaies cotées apparaissent dans cette fenêtre. Le client peut ouvrir un ticket de transaction, placer des ordres limités, ouvrir une fenêtre de prix interne ou externe et activer le "Voice Broker" directement depuis cette fenêtre. Voir Instruments page 34.

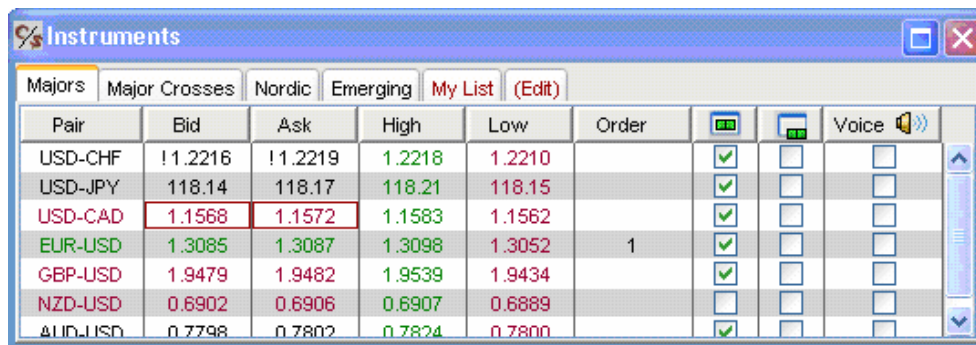

Pair	Bid	Ask	High	Low	Order	<input type="checkbox"/>	<input type="checkbox"/>	Voice 
USD-CHF	11.2216	11.2219	1.2218	1.2210		<input checked="" type="checkbox"/>	<input type="checkbox"/>	<input type="checkbox"/>
USD-JPY	118.14	118.17	118.21	118.15		<input checked="" type="checkbox"/>	<input type="checkbox"/>	<input type="checkbox"/>
USD-CAD	1.1568	1.1572	1.1583	1.1562		<input checked="" type="checkbox"/>	<input type="checkbox"/>	<input type="checkbox"/>
EUR-USD	1.3085	1.3087	1.3098	1.3052	1	<input checked="" type="checkbox"/>	<input type="checkbox"/>	<input type="checkbox"/>
GBP-USD	1.9479	1.9482	1.9539	1.9434		<input checked="" type="checkbox"/>	<input type="checkbox"/>	<input type="checkbox"/>
NZD-USD	0.6902	0.6906	0.6907	0.6889		<input type="checkbox"/>	<input type="checkbox"/>	<input type="checkbox"/>
AUD-USD	0.7798	0.7802	0.7824	0.7800		<input checked="" type="checkbox"/>	<input type="checkbox"/>	<input type="checkbox"/>

Fenêtre de Nouvelles

Des nouvelles générales et spécialisées en temps réel sont présentées dans cette fenêtre. Cette interface est configurable et permet de choisir ses propres informations en fonction par exemple de la langue, ou du fournisseur de la nouvelle. Voir Nouvelles en Temps Réel page 40.

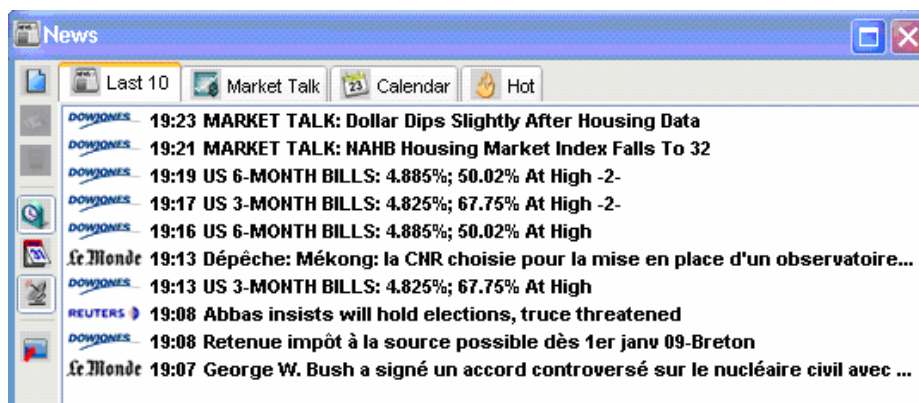

Source	Time	News Title
DOWJONES	19:23	MARKET TALK: Dollar Dips Slightly After Housing Data
DOWJONES	19:21	MARKET TALK: NAHB Housing Market Index Falls To 32
DOWJONES	19:19	US 6-MONTH BILLS: 4.885%; 50.02% At High -2-
DOWJONES	19:17	US 3-MONTH BILLS: 4.825%; 67.75% At High -2-
DOWJONES	19:16	US 6-MONTH BILLS: 4.885%; 50.02% At High
Le Monde	19:13	Dépêche: Mékong: la CNR choisie pour la mise en place d'un observatoire...
DOWJONES	19:13	US 3-MONTH BILLS: 4.825%; 67.75% At High
REUTERS	19:08	Abbas insists will hold elections, truce threatened
DOWJONES	19:08	Retenue impôt à la source possible dès 1er janv 09-Breton
Le Monde	19:07	George W. Bush a signé un accord controversé sur le nucléaire civil avec ...

Gestion de Comptes Multiples

Le client peut avoir plusieurs comptes et les gérer pendant la même session de RTFX™ Pro. Il n'aura pas besoin de lancer la connexion plusieurs fois. Le client peut naviguer d'un compte à l'autre en utilisant cette liste déroulante.

Résumé du Compte

Le compte sélectionné est résumé à travers les 4 chiffres suivants :

Maximum Margin	EUR	5'424'448	Available Margin	EUR	4'924'448
Used Margin	EUR	500'000	Virtual Balance	EUR	54'244

- La Balance Virtuelle indique une estimation en temps réel de la valeur du compte, y compris les profits et pertes non encore réalisés des positions ouvertes.
- La Marge Maximum est égale à la Balance Virtuelle multipliée par le levier.
- La Marge Utilisée est une évaluation en temps réel du risque associé à vos positions ouvertes. Elle prend en compte les positions par monnaie qui s'annulent et est calculée de la manière suivante :
 - Une somme par monnaie de vos positions ouvertes est calculée (i.e. Si vous êtes long 1 million EUR-USD à 1.3500, la somme en EUR est de + 1'000'000, tandis que la somme en USD est de – 1'350'000).
 - Chaque somme est convertie dans la monnaie de base du compte.
 - Les totaux positifs sont sommés entre eux, et de mêmes pour les totaux négatifs.
 - La Marge Utilisée est égale à la plus grande valeur entre
 - la valeur absolue de la somme des totaux positifs
 - la valeur absolue de la somme des totaux négatifs
 - La Marge Disponible est égale à la différence entre la Marge Maximum et la Marge Utilisée, mais au minimum 0.

Indicateur de Marge Utilisée

Un indicateur visuel vous donne le pourcentage d'utilisation de marge, en divisant la Marge Utilisée par la Marge Maximum.

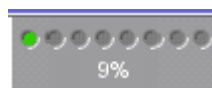

Transactions et Ordres

Le logiciel RTFX™ Pro propose à ses clients d'acheter ou de vendre sur les prix affichés en temps réel.

Effectuer une Transaction

Pour effectuer une transaction avec Realtime Forex, vous devez spécifier l'instrument (paire de monnaie), le montant et si vous voulez acheter ou vendre. Il n'est pas nécessaire de spécifier le prix, vu que le prix est actualisé en temps réel. Pour effectuer cette opération, nous utilisons un ticket de transaction (Deal ticket).

Il existe plusieurs possibilités d'ouvrir un ticket de transaction. La manière la plus simple d'ouvrir un ticket de transaction est de double cliquer sur le prix sell (vente) ou sur le prix buy (Achat) de la paire de monnaie désirée (currency pair). Le montant par défaut est le montant de la dernière transaction de cet instrument, si vous ne désirez pas effectuer une transaction avec ce montant, vous devez cliquer sur celui-ci et le changer manuellement. (K exprime le montant en millier et M le montant en million). Vous pouvez aussi sélectionner un ticket de transaction depuis le menu déroulant en bas de la fenêtre de cotation d'un instrument ou en affichant le menu contextuel de celle-ci (cf. ci-dessous).

Le double clic, ou clic bouton droit -,Trade, ou menu Transaction..., Trade sur la fenêtre de la paire de monnaie ouvre un ticket de transaction.

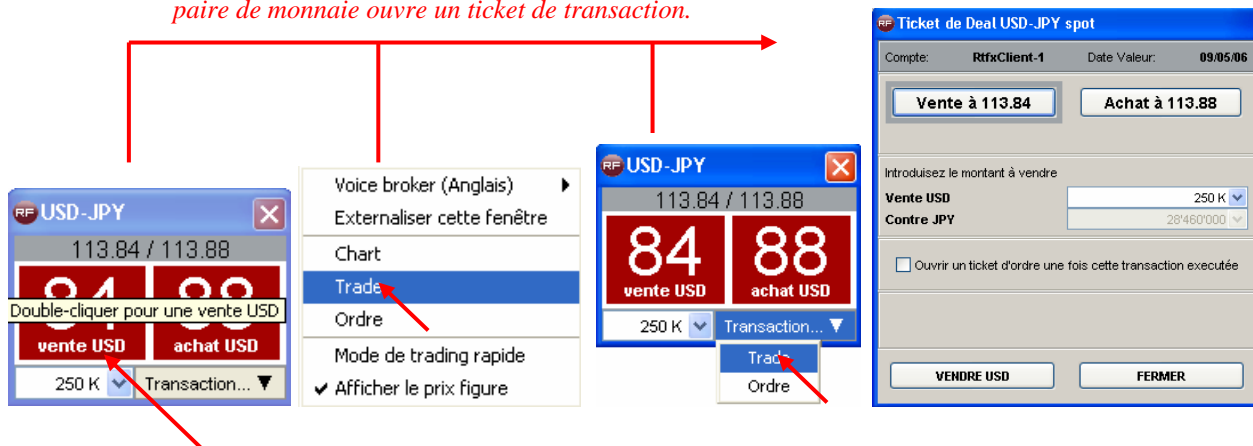

En double cliquant sur *Offert* ou *Dem.* d'une paire de monnaie de la fenêtre Instruments (voir Instruments page 34), vous pouvez aussi ouvrir un ticket de transaction de la paire de monnaie correspondante. De cette manière, vous devez seulement introduire le montant.

Instruments					
Majors	Major Crosses	Nordic	Emerging	Ma Liste	(Editer)
Paire	Offert	Dem.	+ Haut	+ Bas	Ordre
USD-CHF	1.2978	1.2982	1.2994	1.2951	
USD-JPY	118.63	118.67	118.74	118.31	
USD-CAD	1.1498				
EUR-USD	1.2098	1.2101	1.2132	1.2089	

Les transactions sur les positions ouvertes

Depuis la fenêtre Positions ouvertes, vous avez aussi la possibilité d'ouvrir un ticket de transaction en double-cliquant sur la position ouverte avec le bouton de gauche de la souris ou en sélectionnant "Trade" du menu Click droite de la souris (voir Positions, Ordres & Balances page 26). Cela va ouvrir un ticket de transaction avec les informations spécifiées pour clôturer une position ouverte.

ID	Paire	L/C	Montant	Ouverture	Date Valeur	P&P Net.
1	EUR-USD	Long	500'000	1.269000	09/05/06	USD (200.00)
						Total en USD (200.00)

Comme on peut le voir, pour les positions ouvertes, le sens de la position ainsi que le montant de la transaction ne peut être modifié. Cette transaction aura donc pour unique but de fermer la position ouverte, générant un profit ou une perte.

Ticket de Deal EUR-USD spot

Compte: RtfxCient-1 Date Valeur: 09/05/06

Vente à 1.2685 Achat à 1.2688

Introduisez le montant à vendre

Vente EUR: 500 K
Contre USD: 634'250

VENDRE EUR FERMER

Envoi d'une transaction

Pour envoyer la transaction de vente ou d'achat, il vous suffit de cliquer sur Vendre ou Acheter en bas du ticket.

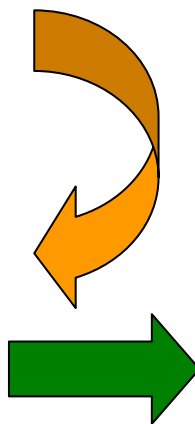

Note : le temps entre l'envoi et l'acceptation de la transaction est de l'ordre d'une fraction de seconde.

Dans certains cas, par exemple par manque de marge ou du montant de la transaction inappropriée, la transaction peut être rejetée par le cambiste ou automatiquement par le système:

Placer un Ordre Conditionnel

Les ordres conditionnels sont essentiellement des transactions auxquelles le client spécifie les conditions d'exécution. Il existe plusieurs types d'ordres conditionnels qui peuvent être reliés l'un à l'autre. Les types d'ordres sont :

- **Limit** : Une instruction d'acheter ou de vendre si un marché se déplace à un niveau plus favorable (c'est-à-dire, une instruction d'acheter si un marché descend à un niveau indiqué ou de vendre si un marché va jusqu'à un niveau indiqué) s'appelle un ordre à cours limité. Un ordre à cours limité est souvent employé pour prendre le bénéfice sur une position existante mais peut également être employé pour établir une nouvelle position.
- **Stop** : Une instruction d'acheter ou de vendre si un marché se déplace à un niveau moins favorable (c'est-à-dire, une instruction d'acheter si un marché monte jusqu'à un niveau indiqué ou de se vendre si un marché descend à un niveau indiqué) s'appelle un ordre stop. Un ordre stop est souvent placé pour fixer une limite sur la perte potentielle d'une position existante; c'est pourquoi, les ordres stop s'appellent parfois les ordres Arrêt-perte. Mais, ils peuvent aussi être employés pour ouvrir une nouvelle position si le marché casse un certain niveau.
- **OCO** : Un ordre OCO (Un annule l'autre) est un type spécial d'ordre où un ordre stop et un ordre à cours limité sont liés. Avec un ordre OCO, l'exécution d'un des deux ordres entraîne l'annulation automatique de l'autre ordre.

Ces ordres peuvent être placés indépendamment ou peuvent être combinés, ce sont les ordres à deux jambes. Nous proposons deux sortes d'ordres deux-jambes :

- L'ordre **If done** (si exécuté) est un ordre à deux jambes dans lequel l'exécution de la deuxième jambe peut se produire seulement après que les conditions de la première jambe ont été satisfaites. La première jambe, une limite ou un stop, est créée dans un état actif et la seconde, qui peut être un arrêt, une limite, ou un OCO, est créée dans un état dormant. Quand le prix désiré est atteint pour la première jambe, il est exécuté et la deuxième jambe est alors activée.
- Un **ordre en boucle** est un ordre perpétuel ou répétant passé en prévision d'un mouvement cyclique sur le marché. C'est une paire d'ordre lié où la première jambe est en activité et la deuxième dormante. Quand le prix désiré est atteint pour l'ordre actif, il est exécuté, l'ordre dormant devient actif, et un nouvel ordre (une copie de celui exécuté) est créé dans un état dormant. Ce processus va se répéter jusqu'à son annulation. Normalement les deux jambes d'un ordre de boucle sont des ordres à cours limité et elles sont toujours pour la même quantité.

Comme pour le ticket de transaction, il existe plusieurs possibilités d'ouvrir un ticket d'ordre.

Le ticket d'ordre peut être ouvert depuis la fenêtre Positions ouvertes, la fenêtre Instruments ou depuis les fenêtres de prix. Il peut également être ouvert directement en sélectionnant la case à cocher « *Ouvrir un ticket d'ordre une fois cette transaction exécutée* » du ticket de transaction.

Les ordres sur les positions ouvertes

Si vous avez ouvert un ordre sur une position ouverte ou cliquez sur la case à cocher du ticket de transaction, le ticket par défaut présélectionne les détails pour fermer cette position ouverte. De même que pour un ticket de transaction, un ticket d'ordre sur une position ouverte ne permet pas de modifier le montant de l'ordre ni le sens (achat ou vente). On ne peut pas non plus définir un ordre multiple (à plusieurs jambes), ces ordres ne pouvant pas être liés à une position ouverte.

Ouvrir un ordre lié

Ticket d'ordre lié : ordre simple « Limite »

Click droit, Ordre

Positions Ouvertes	ID	Paire	L/C	Montant	Ouverture	Date Val...	P&P Net.
	1	EUR-USD	Long	500'000	1.268300	09/05/06	USD 500.00
						Total en USD	500.00

Trade
Ordre
 Affichage des P&P...
 Ordonner par Paire
 Ordonner Long/Court
 Ordonner par Montant
 Ordonner par P&P Net

Ordres Actifs	ID lié	Paire	A/N	Validité	Type

Les ordres non liés

Les ordres non liés sont ceux qui ne sont pas attachés à une position ouverte (pour justement pouvoir la clôturer).

On peut les ouvrir depuis la fenêtre de prix d'une paire de monnaies (bouton droit, menu contextuel – *Ordre*, ou depuis le menu *Transaction...* puis *Ordre*) le ticket par défaut est un ordre de vendre ou acheter (en fonction de la position du click droit de la souris dans le cas du menu contextuel) le montant sélectionné dans cet instrument.

Depuis la fenêtre « Instruments », un ticket d'ordre est ouvert sans valeur par défaut (double click dans la colonne *Ordre* des différents instruments).

Ouvrir un Ordre non lié

Menu d'Ordre

Click droit, Ordre

Ticket d'ordre non lié : ordre multiple « IfDone »

Double click

Paire	Offert	Dem.	+ Haut	+ Bas	Ordre
USD-CHF	1.2294	1.2298	1.2317	1.2266	
USD-JPY	113.82	113.86	113.85	113.44	
USD-CAD	1.1094	1.1099	1.1103	1.1070	

Exemple d'ordre à une jambe

Ordre USD-JPY - 113.86 / 90 - RtfxCClient-1

Détails 1ère Jambe

Ordre Stop / Stop Perte
 OCO Reset
 Limite 114.10

250 K

Pas de 2ème Jambe
 Ordre "If Done"
 Ordre Cyclique

Validité: GTC (Sans date limite)

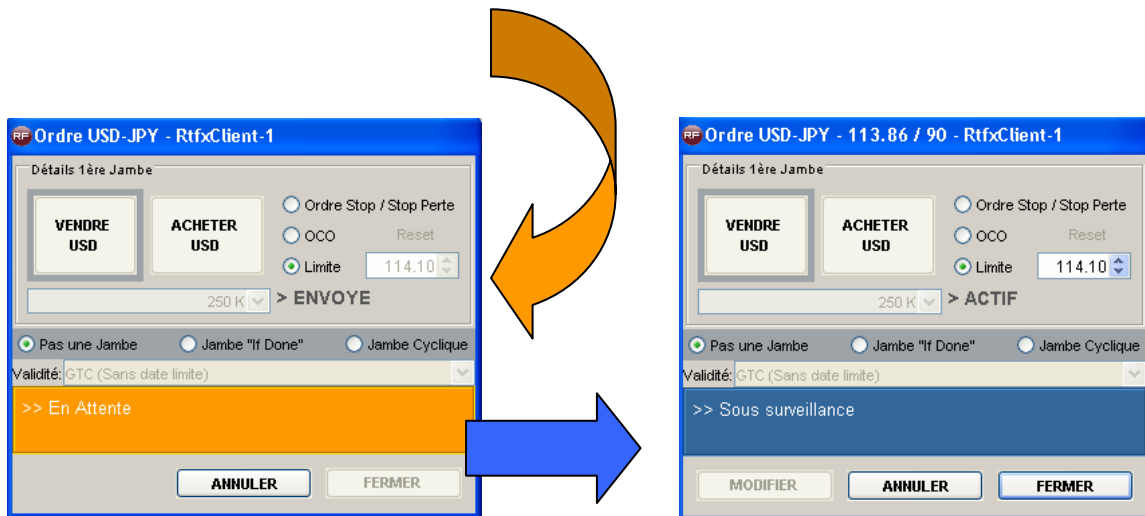

Note : le temps entre l'envoi et l'acceptation de l'ordre (un ordre sous surveillance est un ordre accepté, c'est à dire actif) est de l'ordre d'une fraction de seconde.

Affichage des ordres actifs

Dès que l'ordre est accepté par Realtime Forex (Sous Surveillance), l'ordre apparaît dans Ordres Actifs de la fenêtre Positions ouvertes & Ordres Actifs.

Positions Ouvertes							
ID	Paire	L/C	Montant	Ouverture	Date	Valeur	P&P Net.
1	EUR-USD	Long	500'000	1.268300	09/05/06	USD 50.00	
						Total en USD	50.00

Ordres Actifs							
ID lié	Paire	A/V	Montant	Prix	Validité	Type	
Non lié	USD-JPY	Vente	(250'000)	114.00	GTC	If Done	
1	EUR-USD	Vente	(500'000)	1.2705	GTC	Limit	

Annotations in the image:

- Red arrow pointing to ID 1 in the 'Positions Ouvertes' table: "Position ouverte (ID 1)"
- Red arrow pointing to the 'EUR-USD' row in the 'Ordres Actifs' table: "Ordre lié à la position 1 (ordre simple)"
- Red arrow pointing to the 'If Done' type in the 'Ordres Actifs' table: "Ordre non lié (multiple dans ce cas)"

Dès que le prix du marché atteint le prix spécifié, l'ordre est automatiquement exécuté et nous vous en informons à l'aide du message suivant.

Après exécution, vous pouvez visualiser cet ordre dans la fenêtre Opérations du jour.

Opérations Exécutées							
Paire	A/V	Montant	Prix	Heure	Type	Date	Valeur
USD-JPY	Vente	(250'000)	114.00	12:34 PM CET	Limit	09/05/06	
EUR-USD	Vente	(500'000)	1.2710	12:32 PM CET	Limit	09/05/06	USD 1'350
EUR-USD	Achat	500'000	1.2683	11:31 AM CET	Spot	09/05/06	-
EUR-USD	Vente	(500'000)	1.2681	11:31 AM CET	Spot	09/05/06	USD (300)
EUR-USD	Achat	500'000	1.2687	11:24 AM CET	Spot	09/05/06	-
EUR-USD	Vente	(500'000)	1.2683	11:23 AM CET	Spot	09/05/06	USD (350)
USD-JPY	Achat	250'000	113.88	11:03 AM CET	Spot	09/05/06	JPY (10'000)
USD-JPY	Vente	(250'000)	113.84	11:03 AM CET	Spot	09/05/06	-
EUR-USD	Achat	500'000	1.2690	10:41 AM CET	Spot	09/05/06	-
Total en USD							612.23

A red arrow points from the 'Exécuté' message in the previous screenshot to the 'USD-JPY' row in the 'Opérations Exécutées' table.

Exemple d'ordre à deux jambes

Cliquez sur ordre « If Done » ou ordre Cyclique.

Spécifier les détails d'exécution de la deuxième jambe.

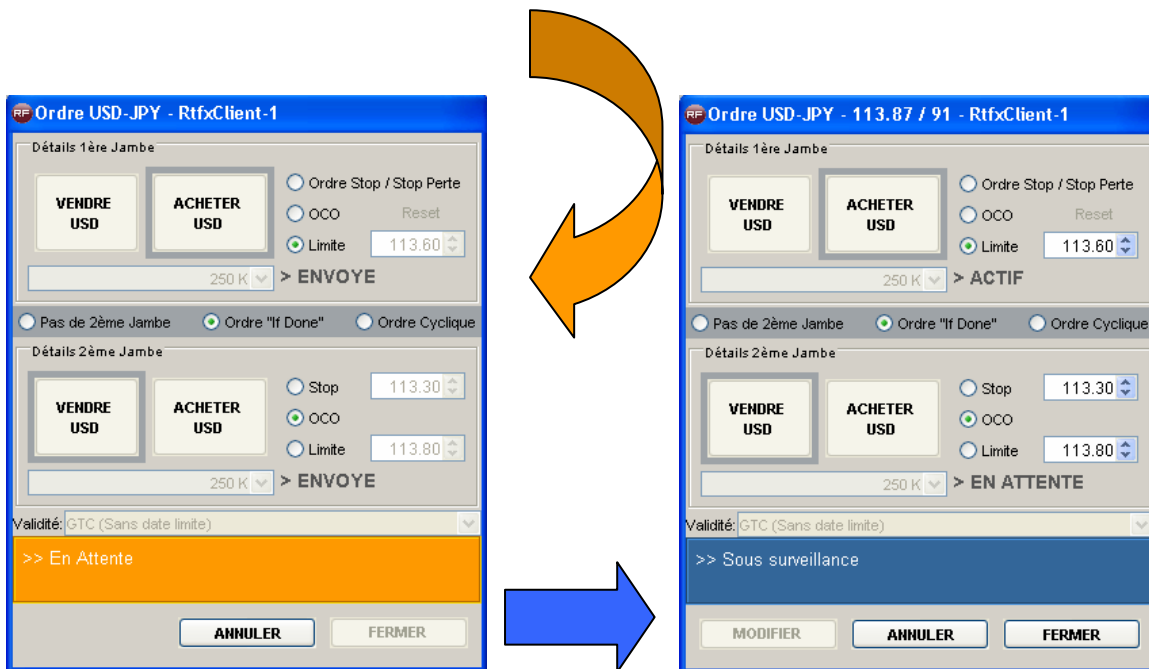

Types d'ordres multiples

Type d'ordre	1 ^{ère} jambe	2 ^{ème} jambe	Montant de la 2 ^{ème} jambe
Ordre If Done	Limit ou Stop	Limit	Libre
		OCO	Libre
		Stop	Libre
Ordre Cyclique	Limit	Limit	Identique à la 1 ^{ère} jambe
	Stop	Stop	Identique à la 1 ^{ère} jambe

Dès que le prix atteint le prix spécifié de la première jambe, cette jambe est automatiquement exécutée et la deuxième jambe est automatiquement activée.

Dans le cas d'un ordre Cyclique (ordre en boucle), le processus va se poursuivre indéfiniment jusqu'à ce que l'ordre soit annulé par le client.

Modifier un Ordre

Pour modifier un ordre, vous devez ouvrir le ticket correspondant. Il y a 2 possibilités pour ouvrir un ticket d'ordre :

- Le plus facile est de double-cliquer sur l'ordre lui-même dans la fenêtre Ordres Actifs
- Vous pouvez également faire un click droit sur l'ordre à modifier dans la fenêtre Ordres Actifs. Cela ouvrira un menu et vous choisirez l'option Afficher/Modifier

ID lié	Paire	A/V	Montant	Prix	Validité	Type
Non lié	EUR-USD	Vente	(500'000)	1.2705	GTC	Limit

Afficher/Modifier...
 Annuler...
 Rechercher...

Double click

Click droit

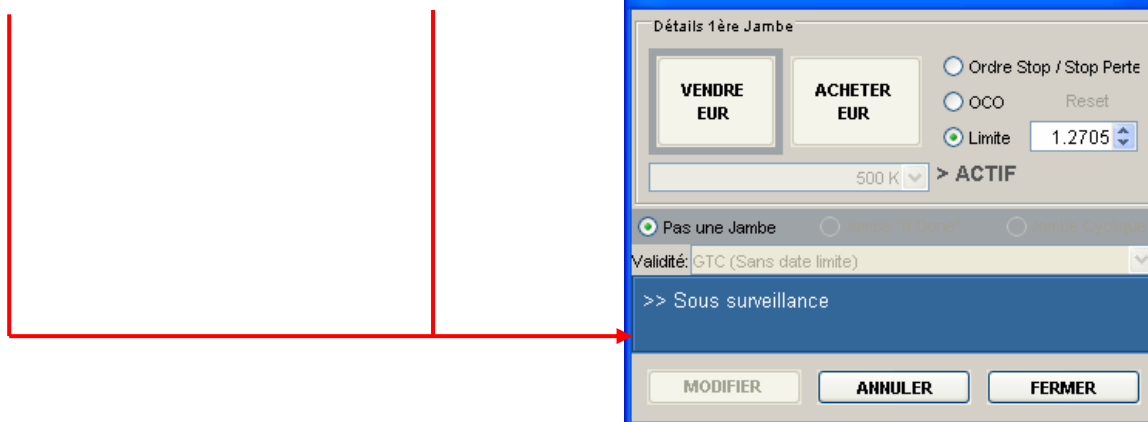

Ticket d'ordre : prix modifiable

Pour modifier le prix de l'ordre, il vous suffit de double cliquer sur le prix ou d'utiliser les flèches pour monter ou descendre votre prix.

Après avoir changé votre prix, vous cliquerez sur « Modifier », ce qui nous enverra la modification de votre ordre.

Trading Rapide

Certains clients préfèrent effectuer des transactions plus rapidement. C'est pourquoi, nous avons créé le mode « Trading rapide ». Cette option est sélectionnable depuis le menu *Réglages* ou depuis la fenêtre des prix en cliquant sur le bouton droit de la souris. De cette façon, la transaction effectuée par un simple double-clic depuis la fenêtre des prix est envoyée au cambiste sans confirmation..

Comme noté précédemment, le temps entre l'envoi et l'acceptation de la transaction est normalement une fraction de seconde. Un simple double-click suffit.

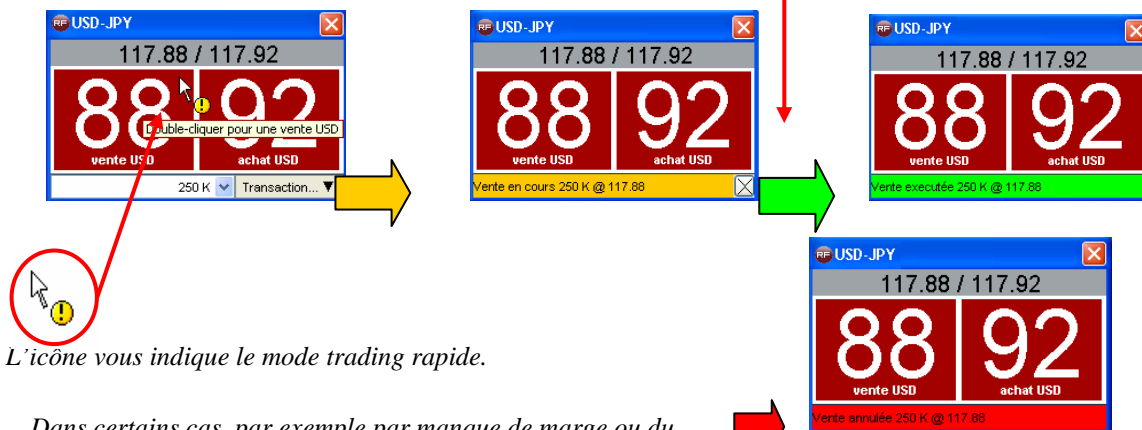

L'icône vous indique le mode trading rapide.

Dans certains cas, par exemple par manque de marge ou du montant de la transaction inappropriée, la transaction peut être rejetée par le cambiste ou automatiquement par le système:

Dès que la transaction est exécutée, elle peut être visualisée dans la fenêtre Opérations du jour. Cette transaction va aussi créer, modifier ou supprimer une position dans la fenêtre Positions ouvertes.

ID	Paire	L/C	Montant	Ouverture	Date Val...	P&P Net.	
1	USD-JPY	Court	(250'000)	113.8400	09/05/06	JPY (27,500...	
						Total en USD	(241.33)

La transaction crée ou modifie une position dans les positions ouvertes...

...et est toujours visible dans les opérations du jour.

Paire	A/V	Montant	Prix	Heure	Type	Date Valeur	P&P	
USD-JPY	Vente	(250'000)	113.84	2:13 PM CET	Spot	09/05/06	-	
							Total en USD	0.00

Positions, Ordres & Balances

Ce groupe de fenêtres montre une vue globale du compte du client et de son activité. Elles ne contiennent pas seulement les informations “back office” de cash, monnaies et opérations exécutées, mais aussi l’exposition actuelle, les gains/pertes nets, les ordres conditionnés actifs, etc....

Positions Ouvertes et Ordres Actifs

Cette paire de fenêtre montre l’exposition actuelle du client (Long – position à la hausse, Court – position à la baisse) et les ordres en attente (Vente – ordre de vente, Achat - ordre d’achat).

Positions Ouvertes & Ordres Actifs							
<input type="checkbox"/> Agréger les positions							
Positions Ouvertes							
ID	Paire	L/C	Montant	Ouverture	Date Valeur	P&P Net.	
1	EUR-USD	Long	500'000	1.268300	09/05/06	USD 50.00	
Total en USD						50.00	
Ordres Actifs							
ID lié	Paire	A/V	Montant	Prix	Validité	Type	
Non lié	USD-JPY	Vente	(250'000)	114.00	GTC	If Done	
1	EUR-USD	Vente	(500'000)	1.2705	GTC	Limit	

Summary statistics at the bottom of the window:

- Marge Maximum USD 1'309'817
- Marge Disponible USD 675'617
- Marge Utilisée USD 634'200
- Balance Virtuelle USD 26'196

Callouts in the image:

- 1: Points to the 'Ouverture' column in the 'Positions Ouvertes' table.
- 2: Points to the 'P&P Net.' column in the 'Positions Ouvertes' table.
- 3: Points to the 'Type' column in the 'Ordres Actifs' table.
- 4: Points to the 'ID' column in the 'Positions Ouvertes' table.
- 5: Points to the 'Type' column in the 'Ordres Actifs' table.

1. Prix d’Ouverture Original de la Position.
2. P&P Net
3. Type de Compte
4. ID de la Position
5. Types D’Ordres

Prix d’Ouverture Original de la Position

Cette case vous montrera le prix d’ouverture de la position, même si celle-ci a été reportée par une ou plusieurs clôtures de fin de journée.

P&P Net

Le P&P. Net (profits et pertes nets) est le calcul de la différence du prix d'ouverture et du prix courant multiplié par le montant ouvert, auquel viennent se retirer ou s'ajouter les swaps quotidiens pour les positions de plus d'une journée. Cela serait un gain (vert) ou une perte (rouge) si la position était clôturée au prix courant.

Type de Compte

Type de compte (ici : Compte dit « Long & Short », c'est à dire acceptant les positions longues et courtes dans la même paire de monnaie). Si cet icône n'apparaît pas, c'est un compte « normal ».

Position ID

L'ID lie les ordres avec leurs positions associées (l'ordre une fois exécuté fermera la position 1 dans ce cas la).

Type d'Ordres

- **Stop** = ordre de perte stop
- **Limit** = ordre de limite profit
- **OCO** = ordre OCO
- **Loop Limit** = ordre en boucle
- **IfDone Limit** = limite profit première/deuxième jambe d'un ordre If Done
- **IfDone Stop** = limite de perte stop première/seconde jambe d'un ordre If Done
- **IfDone OCO** = deuxième jambe d'un ordre If Done

Fenêtre des Positions Ouvertes

Depuis la fenêtre des positions ouvertes, un menu contextuel (click droit de la souris sur les positions) permet de :

- Passer une transaction (fermeture) ou poser un ordre sur la position sélectionnée.
- Changer l'unité pour l'affichage des profits (ou pertes).
- Ordonner les positions

ID	Paire	L/C	Montant	Ouverture	Date Valeur	P&P Net.
1	USD-JPY	Court	(250'000)	113.8400	09/05/06	JPY 95,000.00
Total en USD						837.30

Le fait de changer l'unité de visualisation des profits et des pertes modifie les valeurs de la colonne P&P Net (par exemple, ici, la monnaie de la transaction est le Yen, mais la monnaie de consolidation est la monnaie de base du compte, ici le dollar).

En monnaie de consolidation :

1	USD-JPY	Court	(250'000)	113.8400	09/05/06	USD 837.30
---	---------	-------	-----------	----------	----------	------------

En nombre de pips :

1	USD-JPY	Court	(250'000)	113.8400	09/05/06	38.00 Pips
---	---------	-------	-----------	----------	----------	------------

Agrégation des positions

Pour chaque paire de monnaies, si le client possède plus d'une position, il a la possibilité d'agréger ses positions par paire de monnaies et date valeur.

Vue simple (on voit les identifiants des positions) :

Agréger les positions

Positions Ouvertes	ID	Paire	L/C	Montant	Ouverture	Date Valeur	P&P Net.
	1	USD-JPY	Court	(250'000)	113.8400	09/05/06	USD 1,613.47
	2	USD-JPY	Court	(200'000)	113.3400	09/05/06	USD 406.68
	3	USD-JPY	Long	300'000	113.1600	09/05/06	USD (238.71)
	4	USD-JPY	Long	50'000	113.1100	09/05/06	USD (17.68)
	Total en USD						1,763.77

Vue agrégée (la position résultante agrégée ne représente pas une position à part entière et n'a donc pas d'identifiant). Vous voyez alors votre risque et vos positions consolidés :

Agréger les positions

Positions Ouvertes	Paire	L/C	Montant	Ouverture	Date Valeur	P&P Net.	
	USD-JPY (Aggr)	Court	(100'000) (Aggr)	N/A	09/05/06	USD 1,763.77	
	Total en USD						1,763.77

Double click ou click droit - Trade

Cette action a pour effet d'ouvrir un ticket de transaction qui n'est pas lié à une position précise (donc modifiable), mais qui a les valeurs par défaut nécessaires à la clôture de l'ensemble des positions de cet instrument (montant et sens de la transaction).

Les montants sont cumulés et le prix d'ouverture moyen calculé en fonctions des différents prix et des différents montants de chaque position.

Il est possible, pour les comptes normaux (non « Long & Short »), et pour une utilisation plus aisée de la plateforme, de fermer l'ensemble des positions d'une même paire de monnaies en une seule fois, soit en double cliquant sur la position agrégée, soit en ouvrant le menu contextuel, puis en cliquant sur *Trade*.

Attention : Cette possibilité n'est offerte **QUE** pour les comptes normaux, c'est à dire non « Long & Short ». Dans le cas contraire, un message d'erreur indiquera à l'utilisateur qu'il ne peut pas clôturer une position agrégée.

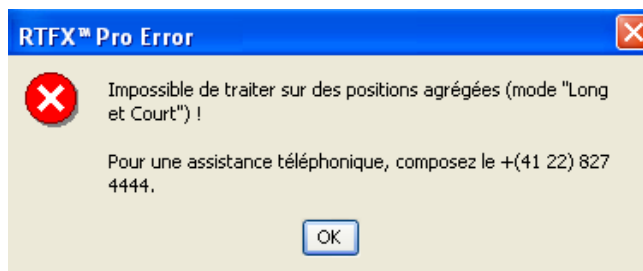

Les Comptes « Long & Short »

Pour les comptes « Long & Short », qui peuvent avoir des positions longues et courtes en même temps dans la même paire de monnaies, on peut également visualiser les positions de façon simple ou agrégée :

Vue simple d'un compte de type « Long & Short » :

Agréger les positions

Positions Ouvertes	ID	Paire ▲	L/C	Montant	Ouverture	Date Valeur	P&P Net.
	1	USD-JPY	Court	(250'000)	113.8400	09/05/06	USD 1,613.47
	2	USD-JPY	Court	(200'000)	113.3400	09/05/06	USD 406.68
	3	USD-JPY	Long	300'000	113.1600	09/05/06	USD (238.71)
	4	USD-JPY	Long	50'000	113.1100	09/05/06	USD (17.68)
	Total en USD						1,763.77

Vue agrégée :

Agréger les positions

Positions Ouvertes	Paire	L/C ▲	Montant	Ouverture	Date Valeur	P&P Net.
	USD-JPY (Aggr)	Court	(100'000) (Aggr)	N/A	09/05/06	USD 1,763.77
	Total en USD					1,763.77

Au contraire des positions agrégées de compte normaux, cette position peut éventuellement cumuler des montants positifs et négatifs (dans le cas où l'utilisateur a les deux types de positions ouvertes). Ce montant la représente donc le « risque » du Trader. Par contre le prix d'ouverture cumulé (moyenné par les montants des différentes positions) n'est pas représentatif dans ce cas là.

Attention : Dans le mode « Long & Short », une position n'est fermée que si vous le précisez explicitement en créant le ticket à partir de la position (double –click ou click bouton droit Trade), ou si un ordre est lié à une de ces positions et qu'il est exécuté.

Détail du P&P Net des Positions Ouvertes

Pour chaque position ouverte, l'utilisateur a la possibilité de connaître le détail de son profit ou sa perte nette grâce à un tableau récapitulatif qui apparaît, au survol de la cellule P&P Net.

ID	Paire	L/C	Montant	Ouverture	Date Valeur	P&P Net.
1	EUR-USD	Long	150'000	1.263400	09/05/06	USD 1,815.00

P&P Net.			
= Diff. de prix	+ Swap	= P&P Réalisés	+ P&P Non Réalisés
USD 1,845.00	USD (30.00)	USD 1,800.00	USD 15.00

Ce « *tooltip* » indique pour chaque position que le P&P net correspond à :

- La différence de prix entre le prix d'ouverture et le prix courant multiplié par le montant de la transaction, moins les swaps quotidiens de la position (taux de change des monnaies).

Ce qui revient également à :

- La valeur du P&P déjà réalisé (enregistré à la clôture du jour précédent, à 23h chaque soir) plus la valeur du profit ou de la perte virtuelle du jour (tant que la position est ouverte).

Chaque soir à 23h, la procédure de fin de journée va modifier la date valeur de vos positions ouvertes grâce aux transactions de swap. Le « *tooltip* » sur la colonne « P&P Net » montre quelle part en est déjà comptabilisée, et quelle part est encore virtuelle.

Ce tooltip s'affiche, au même titre que l'ensemble des valeurs des positions ouvertes, dans l'unité sélectionnée (Monnaie de la transaction, de consolidation ou en nombre de pips).

Evidemment il n'y a ni valeur de swap, ni valeur de P&P déjà réalisés quand la position date du jour même :

ID	Paire	L/C ▾	Montant	Ouverture	Date Valeur	P&P Net.
1	USD-JPY	Court	(250'000)	114.0000	09/05/06	JPY 305,000.00

P&P Net.			
= Diff. de prix	+ Swap	= P&P Réalisés	+ P&P Non Réalisés
JPY 305,000.00	JPY 0.00	JPY 0.00	JPY 305,000.00

Explication du P&P Net

Prenons comme exemple une position de 100'000 ouverte à un prix de 1.2000. La fermeture de la journée est faite à 1.2100 et vous payez un point de swap. Vous vérifiez ensuite votre position alors que le prix est à 1.2150. Le P&P Net vous donne le montant exact de votre gain ou de votre perte sur cette position depuis son ouverture.

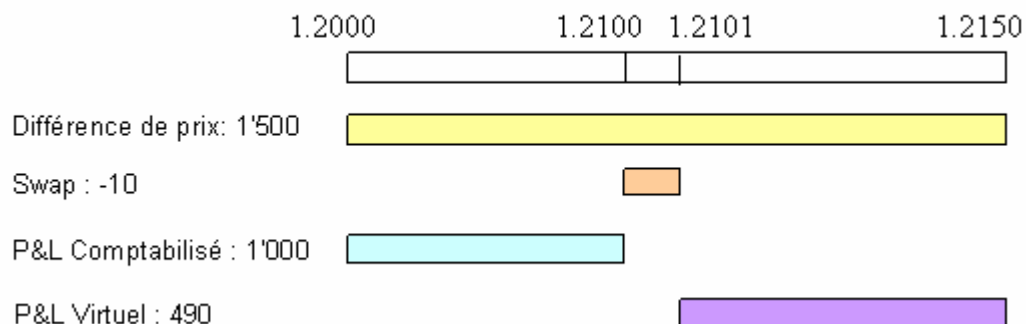

$$\text{P\&P net} = \text{Différence de Prix} + \text{Swap} = \text{P\&P Comptabilisé} + \text{P\&P Virtuel}$$

$$1'490 = 1'500 + (-10) = 1'000 + 490$$

Fenêtre des Ordres Actifs

Le menu contextuel (click droit) de la souris dans la fenêtre Ordres Actifs permet au client de :

Clic droit

- Visualiser les détails d'un ordre
- Annuler un ordre
- Rechercher les dernières transactions effectuées (voir Historique des Transactions)
- Ordonner les ordres

ID	Paire	L/C	Montant	Ouverture	Date Val...	P&P Net.
1	EUR-USD	Court	(500'000)	1.274100	09/05/06	USD 100.00
Total en USD						100.00

ID lié	Paire	A/V	Montant	Prix	Validité	Type
Non lié	USD-JPY	Vente	(500'000)	113.83	GTC	If Done
1	EUR-USD	Achat			GTC	Limit

Balances

La fenêtre Balances présente les détails du compte du client, inclus les transactions cash, options, activité du compte, transfert de monnaie et mise à zéro des soldes. Elle présente le sommaire du compte estimé dans la monnaie du compte client (le dollar dans l'exemple ci après) ainsi que le détail dans chaque monnaie.

Détail pour chaque monnaie utilisée lors des transactions.

Résumé du compte

	USD	CHF	JPY
Résumé du Compte RtfxClient-1 en USD			
Dépôts	15,000.00	15,000.00	
Retraits	0.00		
Sous-Total Cash	15,000.00	15,000.00	
Bonus	0.00		
Frais	0.00		
Primes d'Options Reçues	0.00		
Primes d'Options Payés	0.00		
Change & Ajustement	0.00		
P&P Spot & Forward	18,183.35	510.00	(30.00)
Sous-Total Trading	18,183.35	510.00	(30.00)
Balance Cash	33,183.35	15,510.00	(30.00)
P&P Non Réalisés	(150.00)	(150.00)	

Opérations du Jour

Toute l'activité d'achat/vente de la journée est montrée dans cette fenêtre. Elle inclut les transactions spot, aussi bien que les ordres qui ont été exécutés.

		Positions Ouvertes & Ordres Actifs	Balances	Opérations du Jour				
Opérations Exécutées	Paire	A/V	Montant	Prix	Heure /	Type	Date Valeur	P&P
	USD-JPY	Achat	250'000	111.39	9:58 AM CET	Stop	10/05/06	JPY 360'000
	USD-JPY	Achat	250'000	112.66	9:57 AM CET	IfDone Limit	10/05/06	JPY (340'000)
	USD-JPY	Vente	(250'000)	112.83	9:57 AM CET	IfDone Limit	10/05/06	-
	EUR-USD	Vente	(500'000)	1.2747	9:54 AM CET	Limit+	10/05/06	USD 1'100
	USD-JPY	Vente	(250'000)	111.30	9:53 AM CET	Spot	10/05/06	-
	EUR-USD	Vente	(500'000)	1.274925	9:47 AM CET	Swap Reopen	10/05/06	-
	EUR-USD	Achat	500'000	1.2725	2:55 AM CET	Limit	10/05/06	-
							Total en USD	1,279.68

Indique le type de transaction.

Profits et pertes réalisés ce jour

Spot = transaction spot

Stop/Limit = exécution soit d'une limite, soit d'un stop

Stop+/Limit+ = partie d'un OCO

Swap Close = première jambe d'un swap

Swap Reopen = deuxième jambe d'un swap

IfDone Stop/Limit = exécution d'un stop ou d'une limite d'un ordre If Done

IfDone Stop+/Limit+ = partie d'un If Done OCO.

Loop Limit = exécution d'un ordre en boucle

Instruments

Introduction

La fenêtre Instruments montre des groupes de paire de monnaies. Les groupes sont les *Majors* (les paires de monnaies principales), les *Major crosses* (les paires de monnaies principales sans le US dollar), les *Nordic* (les paires de monnaies nordiques) et les *Emerging* (les paires de monnaies moins courantes). Il est aussi possible de créer sa propre liste, *Ma Liste*, en sélectionnant l'onglet *Editer*.

Majors

Majors									
	Majors	Major Crosses	Nordic	Emerging	Ma Liste	(Editer)			
Paire	Offert	Dem.	+ Haut	+ Bas	Ordre			Voix	
USD-CHF	1.2691	1.2695	1.2765	1.2666		<input checked="" type="checkbox"/>	<input type="checkbox"/>	<input type="checkbox"/>	
USD-JPY	116.94	116.98	117.95	116.76	1	<input checked="" type="checkbox"/>	<input type="checkbox"/>	<input type="checkbox"/>	
USD-CAD	1.1378	1.1383	1.1444	1.1378		<input checked="" type="checkbox"/>	<input type="checkbox"/>	<input type="checkbox"/>	
EUR-USD	1.2343	1.2346	1.2373	1.2257		<input checked="" type="checkbox"/>	<input type="checkbox"/>	<input type="checkbox"/>	
GBP-USD	1.7856	1.7860	1.7878	1.7719		<input checked="" type="checkbox"/>	<input type="checkbox"/>	<input type="checkbox"/>	
NZD-USD	0.6344	0.6349	0.6358	0.6264		<input type="checkbox"/>	<input type="checkbox"/>	<input type="checkbox"/>	
AUD-USD	0.7433	0.7438	0.7440	0.7390		<input checked="" type="checkbox"/>	<input type="checkbox"/>	<input type="checkbox"/>	

Major Crosses

Major Crosses									
	Majors	Major Crosses	Nordic	Emerging	Ma Liste	(Editer)			
Paire	Offert	Dem.	+ Haut	+ Bas	Ordre			Voix	
EUR-CHF	1.5667	1.5670	1.5682	1.5660		<input type="checkbox"/>	<input checked="" type="checkbox"/>	<input type="checkbox"/>	
EUR-JPY	144.38	144.42	144.79	144.25		<input type="checkbox"/>	<input type="checkbox"/>	<input type="checkbox"/>	
EUR-GBP	0.6911	0.6914	0.6934	0.6911		<input type="checkbox"/>	<input type="checkbox"/>	<input type="checkbox"/>	
EUR-CAD	1.4048	1.4055	1.4114	1.4027		<input type="checkbox"/>	<input type="checkbox"/>	<input type="checkbox"/>	
EUR-NZD	1.9443	1.9458	1.9635	1.9426		<input type="checkbox"/>	<input type="checkbox"/>	<input type="checkbox"/>	
EUR-AUD	1.6597	1.6607	1.6674	1.6593		<input type="checkbox"/>	<input type="checkbox"/>	<input type="checkbox"/>	
CHF-JPY	02.14	02.17	02.13	02.05		<input type="checkbox"/>	<input type="checkbox"/>	<input type="checkbox"/>	

Nordic

Nordic									
	Majors	Major Crosses	Nordic	Emerging	Ma Liste	(Editer)			
Paire	Offert	Dem.	+ Haut	+ Bas	Ordre			Voix	
USD-DKK	6.0425	6.0475	6.0877	6.0301		<input type="checkbox"/>	<input type="checkbox"/>	<input type="checkbox"/>	
USD-NOK	6.3324	6.3374	6.4013	6.3197		<input type="checkbox"/>	<input type="checkbox"/>	<input type="checkbox"/>	
USD-SEK	7.5440	7.5490	7.5934	7.5202		<input type="checkbox"/>	<input type="checkbox"/>	<input type="checkbox"/>	
EUR-DKK	7.4608	7.4618	7.4622	7.4608		<input type="checkbox"/>	<input type="checkbox"/>	<input type="checkbox"/>	
EUR-NOK	7.8167	7.8217	7.8600	7.8184		<input type="checkbox"/>	<input type="checkbox"/>	<input type="checkbox"/>	
EUR-SEK	9.3122	9.3172	9.3165	9.2953		<input type="checkbox"/>	<input type="checkbox"/>	<input type="checkbox"/>	

Emerging

Emerging									
	Majors	Major Crosses	Nordic	Emerging	Ma Liste	(Editer)			
Paire	Offert	Dem.	+ Haut	+ Bas	Ordre			Voix	
USD-HKD	7.7541	7.7551	7.7557	7.7544		<input type="checkbox"/>	<input type="checkbox"/>	<input type="checkbox"/>	
USD-SGD	1.5957	1.5965	1.6003	1.5957		<input type="checkbox"/>	<input type="checkbox"/>	<input type="checkbox"/>	
USD-THB	37.63	37.72	37.78	37.67		<input type="checkbox"/>	<input type="checkbox"/>	<input type="checkbox"/>	
USD-ZAR	6.0437	6.0737	6.0587	6.0587		<input type="checkbox"/>	<input type="checkbox"/>	<input type="checkbox"/>	
USD-CZK	23.0915	23.1415	23.3085	23.0540		<input type="checkbox"/>	<input type="checkbox"/>	<input type="checkbox"/>	
USD-HUF	217.29	217.79	217.54	217.54		<input type="checkbox"/>	<input type="checkbox"/>	<input type="checkbox"/>	
USD-BRL	3.1544	3.1644	3.2038	3.1484		<input type="checkbox"/>	<input type="checkbox"/>	<input type="checkbox"/>	

Comment créer votre propre liste?

Le client a la possibilité de créer sa propre liste de paires de monnaies. Cette liste est créée en additionnant ou en enlevant les paires de monnaies qu'il souhaite visionner dans sa fenêtre « Ma liste ».

Paire	Offert	Dem.	+ Haut	+ Bas	Ordre			Voix
EUR-AUD	1.6597	1.6607	1.6674	1.6593		<input type="checkbox"/>	<input type="checkbox"/>	<input type="checkbox"/>
EUR-DKK	7.4608	7.4618	7.4622	7.4608		<input type="checkbox"/>	<input type="checkbox"/>	<input type="checkbox"/>
EUR-HUF	264.31	264.81	265.63	264.13		<input type="checkbox"/>	<input type="checkbox"/>	<input type="checkbox"/>

NB: S'il y a un point d'exclamation devant le prix d'offre ou de demande, cela signifie :

- Soit que cette paire de monnaie n'est pas actuellement traitable,
- Soit que le prix est indicatif et que les trades ne peuvent se faire qu'en appelant Realtime forex.

Dans tous les cas, merci de contacter le support Realtime forex concernant des prix non traitables sur une longue durée.

Fenêtre Instruments

Chaque colonne de la liste Instruments indique des informations spécifiques des instruments. Toutes les colonnes de cette fenêtre peuvent être triées en cliquant en haut de la colonne.

Majors Major Crosses Nordic Emerging Ma Liste (Editer)								
Paire	Offert	Dem.	+ Haut	+ Bas	Ordre			Voix
USD-CHF	1.2691	1.2695	1.2765	1.2666		<input checked="" type="checkbox"/>	<input type="checkbox"/>	<input type="checkbox"/>
USD-JPY	116.94	116.98	117.95	116.76	1	<input checked="" type="checkbox"/>	<input type="checkbox"/>	<input type="checkbox"/>
USD-CAD	1.1378	1.1383	1.1444	1.1378		<input checked="" type="checkbox"/>	<input type="checkbox"/>	<input type="checkbox"/>
EUR-USD	1.2343	1.2346	1.2373	1.2257		<input checked="" type="checkbox"/>	<input type="checkbox"/>	<input type="checkbox"/>
GBP-USD	1.7856	1.7860	1.7878	1.7719		<input checked="" type="checkbox"/>	<input type="checkbox"/>	<input type="checkbox"/>
NZD-USD	0.6344	0.6349	0.6358	0.6264		<input type="checkbox"/>	<input type="checkbox"/>	<input type="checkbox"/>
AUD-USD	0.7433	0.7438	0.7440	0.7390		<input checked="" type="checkbox"/>	<input type="checkbox"/>	<input type="checkbox"/>

- **Paire :** nom de la paire de monnaie
- **Dem :** prix courant auquel le client vend / prix achat Realtime Forex
- **Offert :** prix courant auquel le client achète / prix vente Realtime Forex
- **+Haut :** prix le plus haut de la journée
- **+Bas :** prix le plus bas de la journée
- **Ordre :** ombre d'ordres actifs
- : indique si une fenêtre de prix est ouverte dans la plateforme RTFX™ Pro.
- : indique si une fenêtre de prix est ouverte en dehors de la plateforme RTFX™ Pro. Elle peut être utilisée même si l'application RTFX™ Pro est minimisée.
- **Voix** : indique si le « Voice Broker » est activé.

« Voice Broker »

Les clients ont la possibilité d'entendre les prix courants d'un instrument en sélectionnant le « Voice Broker ». Il propose aux clients de Realtime Forex d'entendre les prix en temps réels au moyen d'une voix humaine qui dit tous les prix qui changent.

Le « Voice Broker » est possible instrument par instrument.

Paire	Offert	Dem.	+ Haut	+ Bas	Ordre			Voix
USD-CHF	1.2714	1.2718	1.2765	1.2666		<input checked="" type="checkbox"/>	<input type="checkbox"/>	<input checked="" type="checkbox"/>
USD-JPY	116.98	117.02	117.95	116.76	1	<input checked="" type="checkbox"/>	<input type="checkbox"/>	<input type="checkbox"/>
USD-CAD	1.1384	1.1389	1.1444	1.1373		<input type="checkbox"/>	<input type="checkbox"/>	<input type="checkbox"/>

Le voice broker peut aussi être activé depuis une fenêtre de prix (menu contextuel).

Le Voice Broker peut être activé/désactivé en cliquant dans la colonne Voix, en face de la paire de monnaie désirée.

Fenêtre de Prix

RTFX™ Pro présente les prix des paires de monnaies via les fenêtres de prix. La page de présentation a six paires de monnaies par défaut, mais, le client a la possibilité de changer cette présentation.

La fenêtre de prix montre le dernier prix en **vert** quand la dernière variation est un prix qui monte et en **rouge** quand la dernière variation est un prix qui descend.

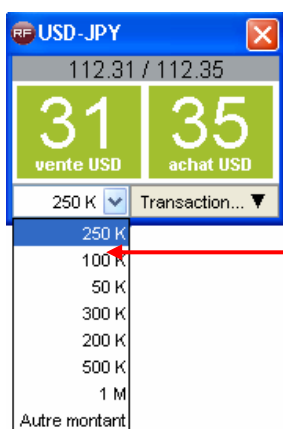
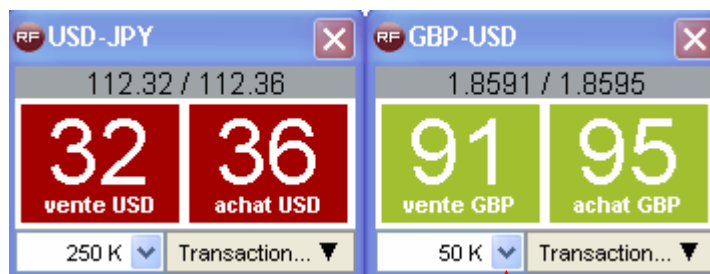

Chaque fenêtre de prix présente une paire de monnaies en temps réel ainsi que le **montant par défaut**. Le montant par défaut est le dernier montant effectué pour cette paire de monnaie. Il peut être modifié en cliquant sur la **liste déroulante** de gauche.

Les montants de la liste déroulante sont les montants effectués les plus récents pour cet instrument.

On peut choisir de passer un ordre ou d'effectuer une transaction en cliquant dans le menu *Transaction...* puis en choisissant l'un ou l'autre. Cela aura pour effet d'ouvrir un ticket (d'ordre ou de transaction), même dans le mode trading rapide (le trading rapide n'a lieu qu'en double cliquant sur les prix de vente ou d'achat, quand l'option est sélectionnée).

Plusieurs autres options sont possibles depuis la fenêtre de prix via le menu contextuel de la souris.

Une des options du menu click droit de la souris depuis la fenêtre de prix est la possibilité d'extraire une ou plusieurs fenêtres de prix indépendamment du reste de la plateforme RTFX™ Pro. Ainsi, le client peut utiliser la fenêtre de prix tout en ayant le logiciel RTFX™ Pro minimisé.

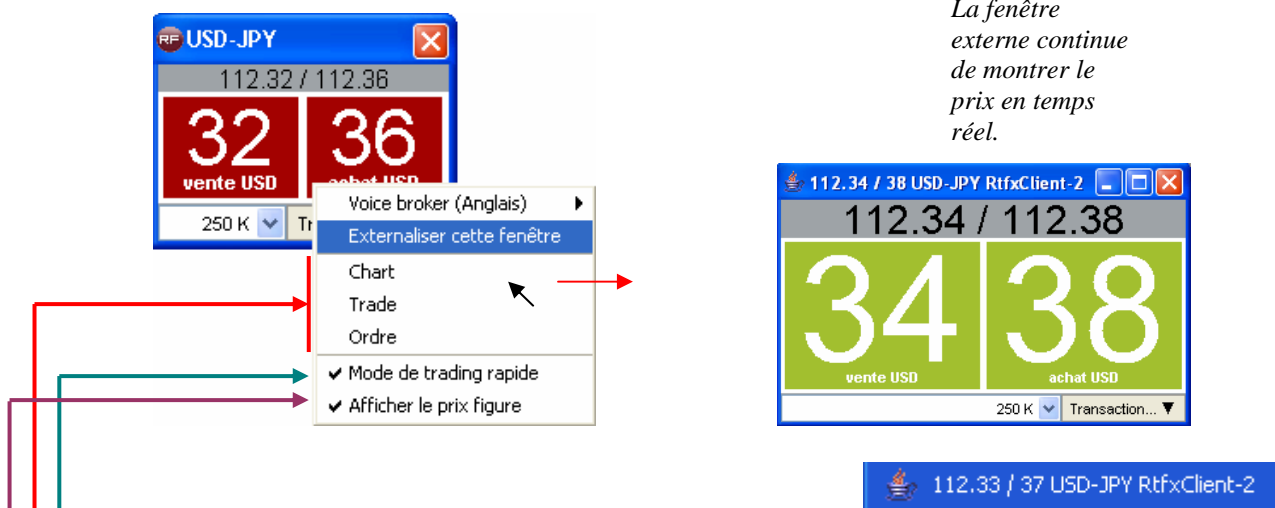

La fenêtre externe continue de montrer le prix en temps réel.

Le menu du click droit de la souris peut aussi être utilisé pour initier une transaction (*Trade*), placer un ordre (*Ordre*) et pour ouvrir le graphique correspondant à cette paire de monnaies (*Chart*). *Barre de menu Windows*

Les options du clic droit de la souris sur la fenêtre des prix permettent aux clients expérimentés de traiter d'une manière plus rapide (voir paragraphe Trading Rapide page 24).

L'option « *Afficher le prix figure* » permet de voir le prix général ainsi que les pips de cotation. Si cette option est désactivée, seuls les pips de cotation sont visibles.

Avec « Afficher le prix figure »

Sans « Afficher le prix figure »

Graphique

La partie graphique RTFX™ Pro permet au client d’avoir une représentation graphique de l’évolution d’une paire de devises (disponible en échelle de ticks, variant de l’affichage ticks par ticks à la mise à jour journalière ou hebdomadaire. En fonction de l’échelle choisie, le nombre de données de l’historique de prix varie (de 2 jours pour l’affichage par ticks, jusqu’à 5 ans pour l’affichage hebdomadaire).

Vous trouverez le Guide de l'utilisateur du graphique en Annexe : Utilisation de l'Outil Graphique IT-Finance à la page 56.

Ce guide est tiré de l'aide utilisateur réalisé par la société *IT-Finance*, elle-même partenaire de Realtime Forex pour cet outil.

Nouvelles en Temps Réel

Avec l'accord de *DowJones News Wire* pour le marché des changes et d'autres fournisseurs d'informations comme *Realtime Forex* lui-même, *Reuters*, *Le Monde.fr*, *l'AFP* ou *Le Temps.ch*, Realtime Forex vous donne accès aux dernières nouvelles du monde.

Les nouvelles sont publiées en temps réel et fournies aux clients de Realtime Forex, surtout celles pouvant affecter le marché des changes.

La nouvelle interface des nouvelles vous permet de créer un nombre illimité d'onglets, chacun avec un paramétrage personnel. Les 4 onglets prédéfinis sont :

- Les 10 dernières nouvelles toutes catégories confondues,
- Les articles de *Dow Jones Market Talk*
- Les articles en relation avec des événements du calendrier économique
- Les nouvelles les plus essentielles tagguées comme « hot ».

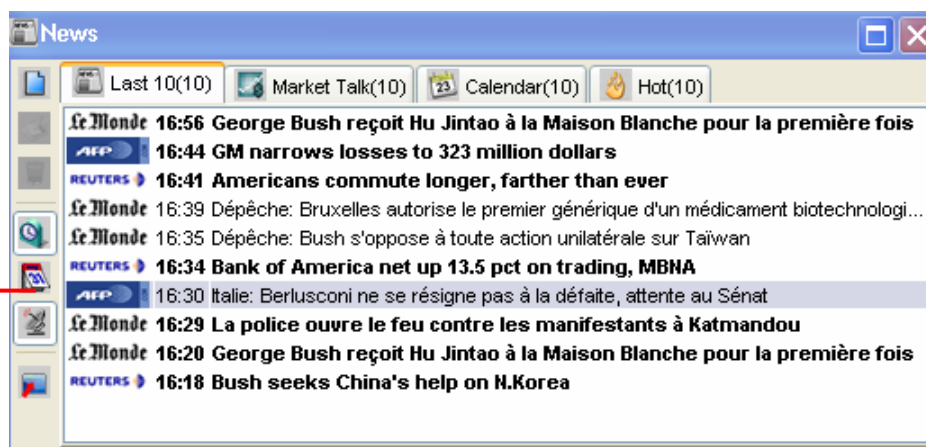

Cliquer sur une nouvelle en affiche le contenu, soit dans une nouvelle fenêtre, soit en interne.

D'innombrables paramètres vous permettent de filtrer les nouvelles en définissant des critères de recherche sur le titre de la nouvelle, sur son contenu, son fournisseur, sa date, sa langue.

General | Date | Categories | Currencies

Create New Tab
Name: Rftx Client
Search operator: OR AND

Search Headline
Search Story

Providers
Realtime Forex
Dow Jones & Company, Inc.
Reuters

Language
English
French
Inclusive

Limit Results
Hot
Return Most recent Oldest 10 Results

OK Cancel Reset Simple Mode

General | Date | Categories | Currencies

Newer than
Minutes: 0 Hours: 0
Days: 10 Months: 6
Date: 10/9/05 3:50 PM

Older than
Minutes: 0 Hours: 0
Days: 0 Months: 1
Date: 3/19/06 3:50 PM

Mais également de nombreuses catégories, des critères géographiques et l'industrie concernée, de même que la monnaie.

General | Date | Categories | Currencies

Currencies
 OR AND

US Dollars (USD)		<input type="checkbox"/>	<input type="checkbox"/>	<input type="checkbox"/>	<input type="checkbox"/>
Euro (EUR)		<input type="checkbox"/>	<input type="checkbox"/>	<input type="checkbox"/>	<input type="checkbox"/>
Swiss Franc (CHF)		<input type="checkbox"/>	<input type="checkbox"/>	<input type="checkbox"/>	<input type="checkbox"/>
Japanese Yen (JPY)		<input type="checkbox"/>	<input type="checkbox"/>	<input type="checkbox"/>	<input type="checkbox"/>
British Pound (GBP)		<input type="checkbox"/>	<input type="checkbox"/>	<input type="checkbox"/>	<input type="checkbox"/>
Canadian Dollars (CAD)		<input type="checkbox"/>	<input type="checkbox"/>	<input type="checkbox"/>	<input type="checkbox"/>
New Zealand Dollars (NZD)		<input type="checkbox"/>	<input type="checkbox"/>	<input type="checkbox"/>	<input type="checkbox"/>
Australian Dollars (AUD)		<input type="checkbox"/>	<input type="checkbox"/>	<input type="checkbox"/>	<input type="checkbox"/>
Hong Kong Dollar (HKD)		<input type="checkbox"/>	<input type="checkbox"/>	<input type="checkbox"/>	<input type="checkbox"/>
Singapour Dollar (SGD)		<input type="checkbox"/>	<input type="checkbox"/>	<input type="checkbox"/>	<input type="checkbox"/>
Thai Baht (THB)		<input type="checkbox"/>	<input type="checkbox"/>	<input type="checkbox"/>	<input type="checkbox"/>
South African Rand (ZAR)		<input type="checkbox"/>	<input type="checkbox"/>	<input type="checkbox"/>	<input type="checkbox"/>
Czech Koruna (CZK)		<input type="checkbox"/>	<input type="checkbox"/>	<input type="checkbox"/>	<input type="checkbox"/>
Danish Krone (DKK)		<input type="checkbox"/>	<input type="checkbox"/>	<input type="checkbox"/>	<input type="checkbox"/>
Hungarian Forint (HUF)		<input type="checkbox"/>	<input type="checkbox"/>	<input type="checkbox"/>	<input type="checkbox"/>
Norwegian Kroner (NOK)		<input type="checkbox"/>	<input type="checkbox"/>	<input type="checkbox"/>	<input type="checkbox"/>
Polish Zloty (PLN)		<input type="checkbox"/>	<input type="checkbox"/>	<input type="checkbox"/>	<input type="checkbox"/>
Swedish Krona (SEK)		<input type="checkbox"/>	<input type="checkbox"/>	<input type="checkbox"/>	<input type="checkbox"/>
Silver Ounce (XAG)		<input type="checkbox"/>	<input type="checkbox"/>	<input type="checkbox"/>	<input type="checkbox"/>
Gold Ounce (XAU)		<input type="checkbox"/>	<input type="checkbox"/>	<input type="checkbox"/>	<input type="checkbox"/>

General | Date | Categories | Currencies

General
 OR AND
Market Talk
Calendar
Government
Statistics

Geography
 OR AND
South East Asia
Asia
Eastern Europe
Western Europe
Europe
Latin America

Industry
 OR AND
Oil/Gas
Basic Materials
Industrials
Consumer Goods
Health Care

Menu & Raccourcis

Barre de Menu

A droite sont affichés les indicateurs de connexion.

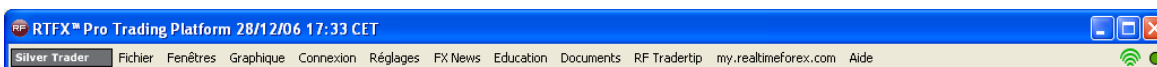

La partie gauche de la barre de menus est détaillée ci-après.

Menu Fichier

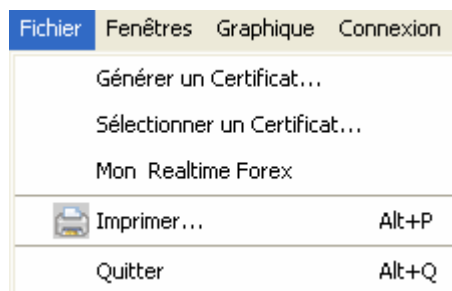

Gestion des certificats

Le certificat du client est une part intégrale de la sécurité de RTFX™ Pro. Il permet au client de traiter par l'intermédiaire d'Internet avec Realtime Forex en toute sécurité. Le client doit importer le certificat seulement lors de la première connexion.

Mon Realtime Forex

Accès direct aux données du client sur son compte personnel RTFX (configurations, détail des comptes, relevés, etc.). [My.realtimeforex.com](http://my.realtimeforex.com).

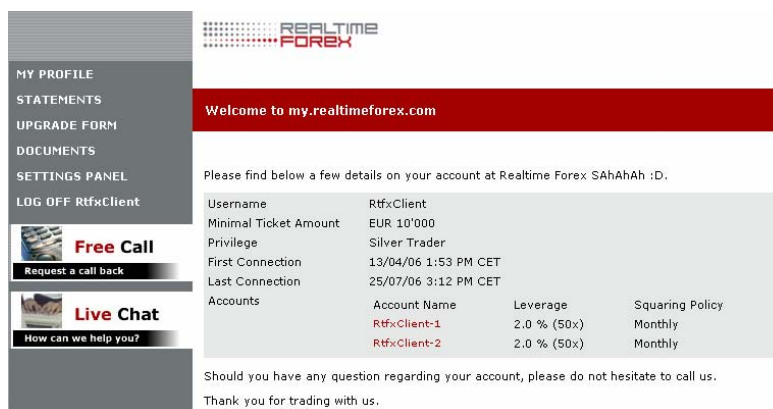

Account Name	Leverage	Squaring Policy
RtfxClient-1	2.0 % (50x)	Monthly
RtfxClient-2	2.0 % (50x)	Monthly

Imprimer

Cette fonction permet d'imprimer la fenêtre sélectionnée.

Quitter

Cette fonction permet de sortir de la cession en toute sécurité. Les ordres actifs peuvent être exécutés même si la cession est fermée. La fenêtre ci-dessous est affichée lors de la clôture de la cession avec la mention des positions ouvertes, des ordres actifs ou des transactions non terminées.

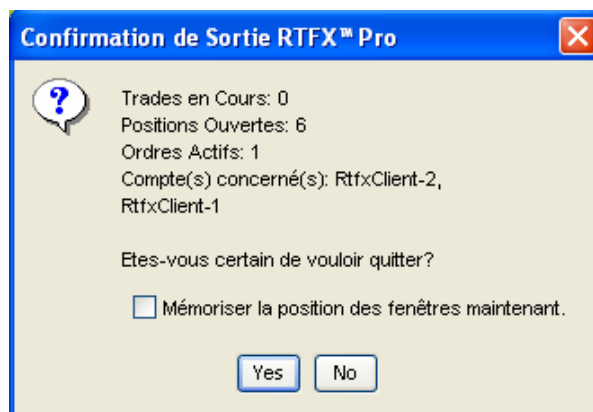

Menu Fenêtres

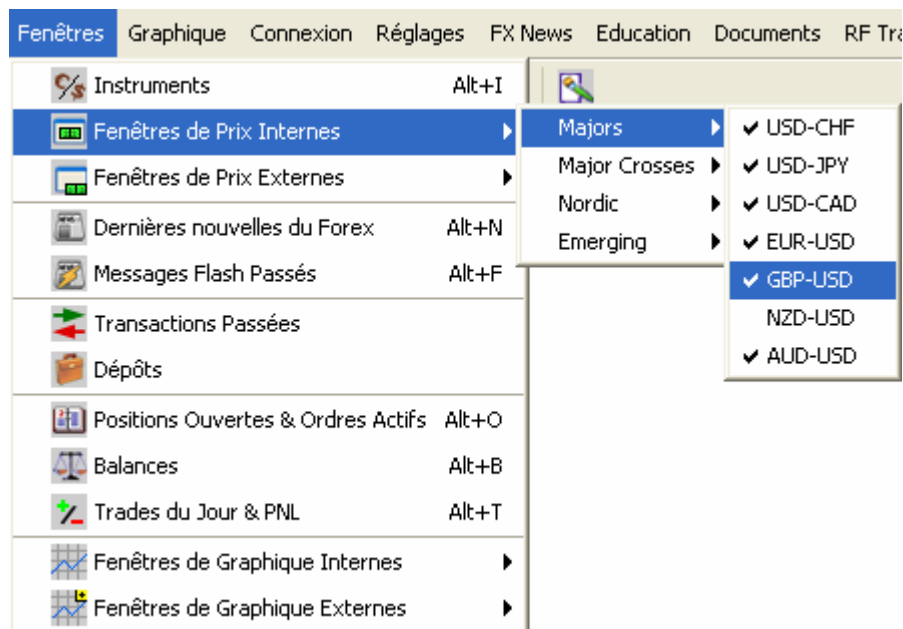

Instruments

Cette sélection ouvre la fenêtre dans l'emplacement prévu. Voir Instruments page 34

Fenêtres de Prix Internes / Externes

Permet de gérer l'affichage des fenêtres de prix des instruments.

Dernières nouvelles du Forex

Cette sélection ouvre la fenêtre des nouvelles dans l'emplacement prévu. Voir Nouvelles en Temps Réel page 40.

Messages Flash passés

Comme déjà mentionné, (voir description et exemple de flash messages dans Connexion, page 6), des messages « Flash » contenant des informations importantes sont envoyés aux clients en ligne. Cette fonction permet de voir les messages récents.

← Liste de tous les messages

← Détails du message sélectionné

Historique des Transactions

Cette fonction permet au client d'accéder au menu de recherche des transactions sur my.realtimeforex.com.

Historique des Dépôts

Cette fonction est un raccourci vers le menu de recherche de dépôts sur my.realtimeforex.com.

Positions ouvertes et ordres actifs

Cette fonction accède à la fenêtre des positions ouvertes et des ordres actifs. Voir Positions Ouvertes et Ordres Actifs, page 26.

Balances

Cette fonction accède à la fenêtre des soldes des comptes de chaque monnaie et des profits/pertes non réalisés. Voir Balances, page 32.

Transactions du Jour & P&P

Cette fonction accède à la fenêtre des transactions exécutées ce jour, ainsi que les positions clôturées. Voir Opérations du Jour page 33.

Fenêtres de Graphiques Internes / Externes

Permet de gérer l'affichage des graphiques des instruments. Voir Graphique, page 39. On peut ouvrir un graphique sous forme de fenêtre externe à l'application, ce qui a pour effet de pouvoir iconifier la plateforme, tout en gardant le graphique ouvert.

Menu Graphique

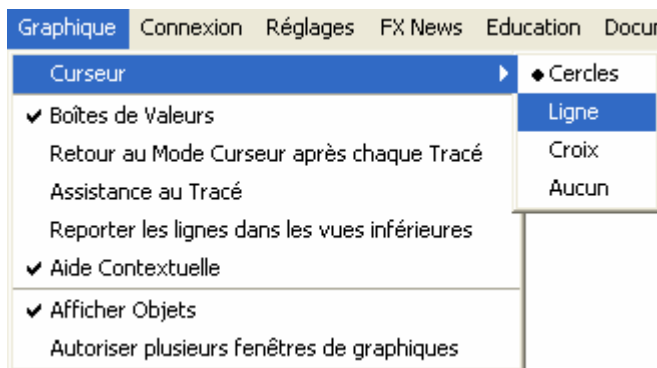

L'ensemble de ces sous menus permettent de configurer l'outil graphique de la même façon que directement depuis le graphe (Voir Graphique, page 39).

Autoriser plusieurs fenêtres de graphiques

Permet d'accepter (ou pas) qu'il y ait plusieurs graphiques ouverts en même temps dans la plateforme.

Menu Connexion

Il est parfois nécessaire de se déconnecter sans vouloir clôturer la session RTFX™ Pro. Pour ceci, utilisez la fonction « Connexion » comme ci-dessous.

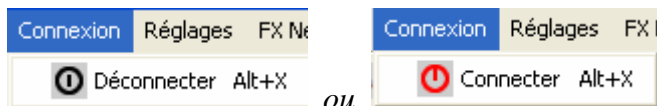

Déconnecter

Cette sélection permet de se déconnecter du serveur RTFX™ Pro, sans fermer l'application.

Connecter

Cette fonction permet de se reconnecter au serveur préalablement déconnecté.

Menu Réglages

Sauvegarder la disposition des fenêtres

Plusieurs dispositions personnalisées des différentes fenêtres peuvent être sauvegardées en sélectionnant cette fonction, sous différents noms choisis par l'utilisateur. Par contre il est impossible de modifier ou d'effacer l'une des deux dispositions RTFX par défaut.

Fermer cette fenêtre de compte

Fermer la page relative à un compte (Asset Manager uniquement)

Mode Trading rapide

Ce menu permet d'activer un mode de transaction plus direct par un double click, sans voir apparaître la fenêtre du ticket, contrairement au mode standard.

Voir Effectuer une Transaction, page 14 et Trading Rapide, page 24.

Mode Lots

Par défaut les montants sont exprimés en unités, et cette fonction permet d'activer le mode "lots" qui représente 100'000 unités de la monnaie mentionnée à gauche. (Ex. : 1 lot USD/CHF représente USD 100'000.- contre CHF).

Langue

Permet de sélectionner une langue parmi les différentes proposées et de modifier l'ensemble des données textuelles de la plateforme dans ce sens.

Préférences Couleurs...

Permet de personnaliser et sauvegarder les couleurs de la plateforme. Le bouton *Réinitialiser* revient aux couleurs RTFX par défaut.

Paramètres de connexion...

Pour les clients utilisant une installation protégée par un “firewall” ou un “proxy server”, il est peut-être nécessaire de modifier la configuration de la connection de base de RTFX™ Pro.

Gestion des alertes...

Realtime Forex vous propose des alertes par e-mail et SMS lorsqu'une transaction « *spot* » est effectuée, lorsque un ordre est exécuté ou annulé. En cliquant sur ce menu, votre page personnelle sur my.realtimeforex.com (client) ou my.realtimeforex.com (démon) s'affiche, sur la page de gestion des alertes.

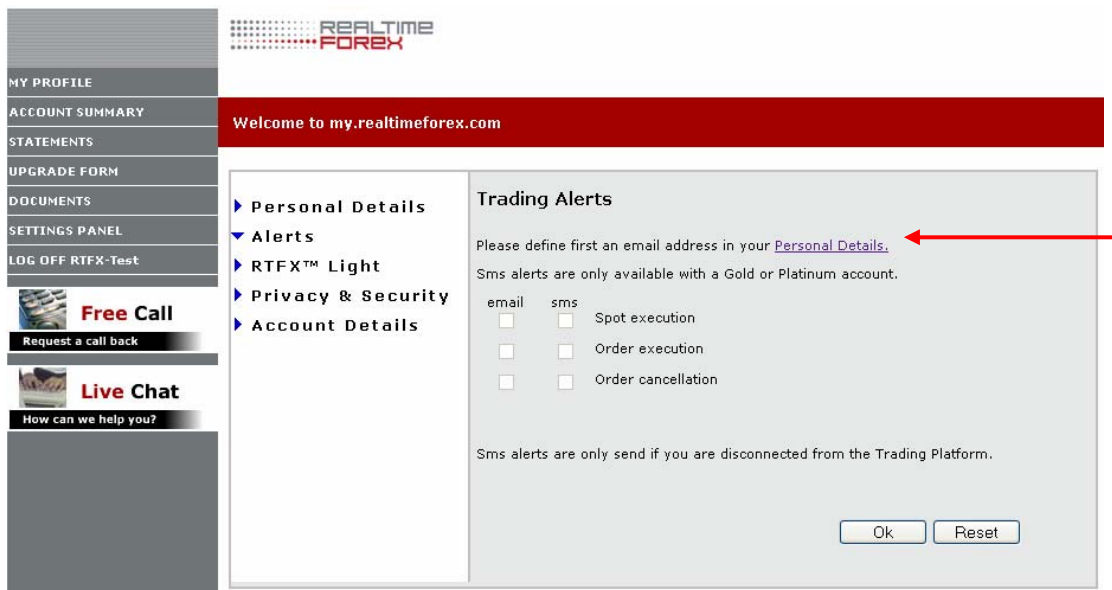

REALTIME FOREX

MY PROFILE
ACCOUNT SUMMARY
STATEMENTS
UPGRADE FORM
DOCUMENTS
SETTINGS PANEL
LOG OFF RTFX-Test

Free Call
Request a call back

Live Chat
How can we help you?

Welcome to my.realtimeforex.com

▶ Personal Details
 ▼ Alerts
 ▶ RTFX™ Light
 ▶ Privacy & Security
 ▶ Account Details

Trading Alerts

Please define first an email address in your [Personal Details](#).

Sms alerts are only available with a Gold or Platinum account.

email	sms	
<input type="checkbox"/>	<input type="checkbox"/>	Spot execution
<input type="checkbox"/>	<input type="checkbox"/>	Order execution
<input type="checkbox"/>	<input type="checkbox"/>	Order cancellation

Sms alerts are only send if you are disconnected from the Trading Platform.

Ok Reset

Vous devez au préalable définir vos « Personal details » (numéro de mobile, adresse e-mail, etc.) si cela n'est pas déjà fait, puis configurer comme bon vous semble les alertes.

Les alertes par SMS ne sont cependant disponibles que pour les clients « *Gold* » et « *Platinum* » de Realtime Forex, et ne sont envoyées que si vous n'êtes pas connecté sur la plateforme.

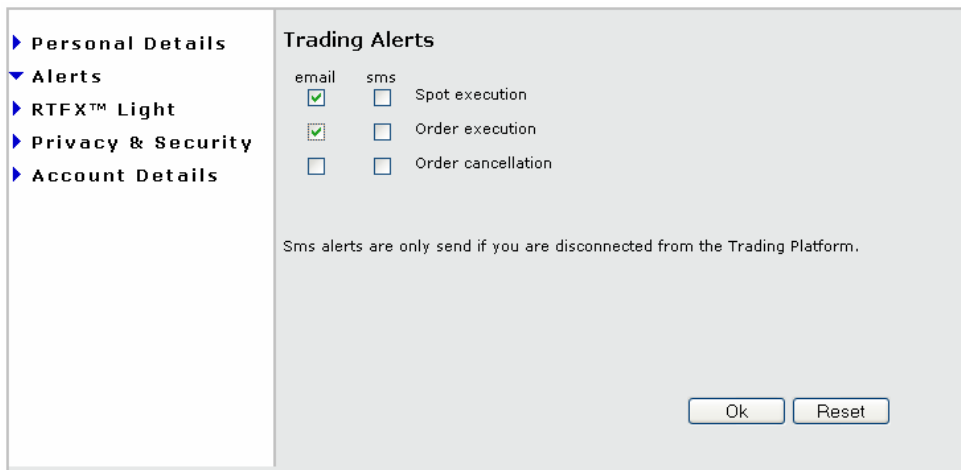

Attention : Veuillez noter que les e-mail et SMS ne doivent pas être considérés comme des moyens de communication fiables et sécurisés. Realtime Forex décline toute responsabilité pour tout délai et/ou erreur dans la transmission d'une alerte e-mail ou SMS.

Menu FX News

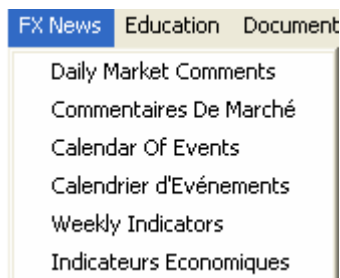

Daily Market Comments / Commentaires de marché

Des commentaires du marché sont publiés journalièrement par Realtime Forex sur notre site Internet <http://www.realtimeforex.fr/> en sélectionnant le menu *Informations / Commentaires journaliers sur la marché*. Ce lien depuis le menu vous dirige directement vers la page des commentaires de marché désirée (en anglais ou en français).

Calendar of Events / Calendrier d'évènements

Realtime Forex publie sur son site Internet les évènements passés et futurs représentant un intérêt pour le marché des changes.

Weekly Indicators / Indicateurs économiques

Publication du calendrier hebdomadaire des indicateurs économiques.

Menu Education

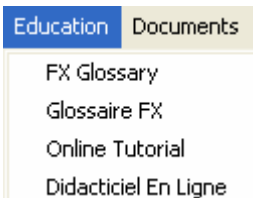

FX Glossary / Glossaire FX

Realttime Forex met à votre disposition un dictionnaire des termes utilisés sur le marché des changes, en anglais et en français.

Online Tutorial / Didacticiel en ligne

Realttime Forex met à votre disposition un didacticiel qui explique entre autre le fonctionnement du marché des changes, les facteurs qui influencent le Forex, les indicateurs techniques, les options, le marché à terme et Spot, etc.

Menu Documents

Account Opening / Ouverture de compte

Accès aux documents d'ouverture de compte client Realttime Forex.

Menu RF TraderTip

Ce menu est la présentation du système *Nostromo*. Il fait la synthèse de tous les paramètres techniques (résistance, support, canaux, moyenne mobile, oscillateur, cycle, objectif, projection, zone surachetée ou survendue, etc....). Il résume en un coup d'œil la situation des paires de devises sélectionnées.

Il génère, entre autre, un commentaire périodique (journalier, hebdomadaire et mensuel) qui donne le sens pour traiter sur le Forex, les points d'entrée et de sortie, les points à risque.

REALTIME FOREX

EUR | USD 1.3173 | 1.3175 USD | JPY 118.31 | 118.35 GBP | USD 1.9610 | 1.9614 USD | CHF 1.2164 | 1.2168

sell EUR buy EUR sell USD buy USD sell GBP buy GBP sell USD buy USD

RF TRADER TIP Daily | Weekly | Monthly

EUR-USD

The RF TraderTip™ is the presentation of Nostromo system that includes all the technical indicators and resumes the selected currencies pairs' situation on a daily, weekly and monthly basis. You will find as well realtime informations on the Forex Trading via our dealing room chat

from thursday 21. december 2006 (updated 20 december at 23h15)

Key point	1.3194
Elliott	1.3245
Closing	1.3173
Projection	1.3126
Trendline	1.3156
Trendline	1.3237
Res 2	1.3278
Ex-High	1.3245
Res 1	1.3225
Pivot	1.3193
Sup 1	1.3140
Ex-Low	1.3160
Sup 2	1.3108

EUR-USD 15 min.

Channel Trend Oscillator

1.3395 100
1.3269 85
61.41
50
15
1.3056 1.2990

news trader

Elliott : flat correction down 1.3100

Scenario for today

There are initial signs of a good corrective recovery towards 1.3209 or even 1.3225. Supports at 1.3167 and 1.314 zone.

Next economic indicator/news

Vous y trouverez également des informations sur le Trading, notamment les chiffres à venir, un chat, ainsi que des liens qui vous seront utiles dans la découverte de notre plateforme. (lien vers [RF TraderTip](#))

dendybr
RTFX-Trading-Dendy

2 users

years: survey
[20:56] Reuters> N.Korea nuclear talks head into make-or-break day
[21:04] AFP> Gazprom edges out Shell to secure Sakhalin-2 energy project
[21:14] AFP> France Telecom signs global labour rights deal: unions
[21:34] Reuters> N.Korea nuclear talks head to make-or-break day
[21:50] Reuters> Airport, roads, mail halted in snow-bound Colorado
[22:06] Reuters> Senator recovering from brain surgery
[22:16] Dow Jones> Research In Motion 3Q Net \$176.0M Vs \$120.1M >RIMM
[22:40] Reuters> Eight Marines charged in Haditha killings
[22:40] Reuters> Fidelity to pay more than \$42 mln in gifts probe
[22:40] Reuters> USG makes final \$3.05 bln payment to asbestos trust
[22:40] Reuters> SEC, Treasury to share money laundering info

ChatSys V. 157 Send Options

Menu Aide

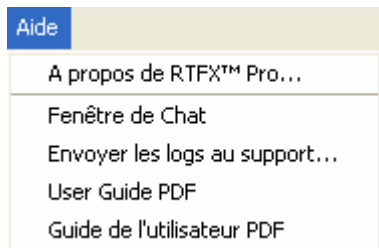

Fenêtre de Chat

Cette sélection permet d'ouvrir la fenêtre de discussion en ligne avec un cambiste.

Voici comment initier une discussion « chat » avec un cambiste.

- Cliquer sur le menu « Aide »
- Sélectionner « Fenêtre de Chat »
- La fenêtre ci-dessous s'affiche

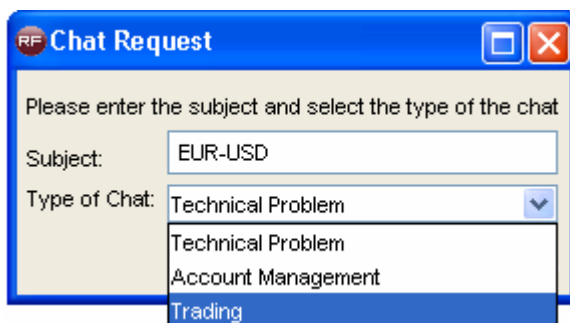

- Choisir une catégorie de discussion et cliquer sur « Demander un Chat »

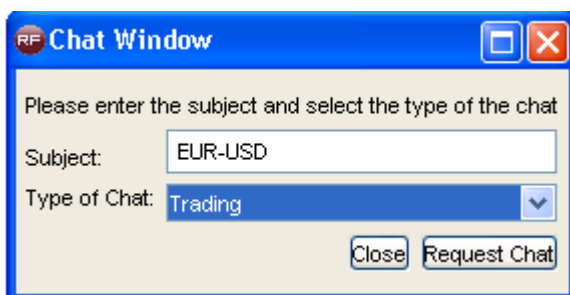

- Attendre qu'un cambiste prenne votre demande.
- Dès que la requête est acceptée, la discussion peut avoir lieu. Entrer le texte et cliquer sur « Envoi » ou appuyer sur la touche « Entrée ».

Voici un exemple de discussion entre un client et un cambiste.

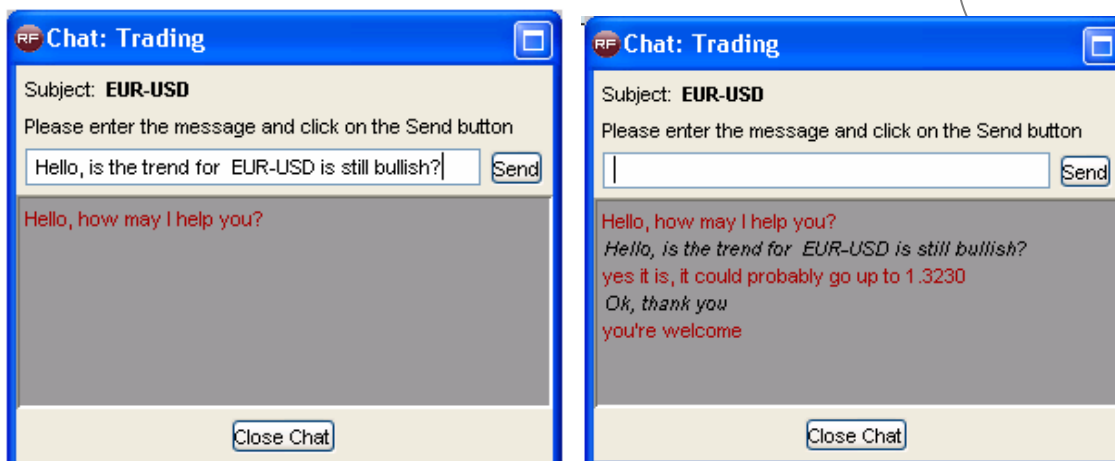

Envoyer les logs au support

Cette fonctionnalité permet, en cas de problème technique avec votre plateforme, d'envoyer vos *logs* au service technique. Nous vous remercions de ne l'utiliser que sur demande explicite de Realtime Forex.

User Guide PDF / Guide de l'utilisateur PDF

Accès au guide utilisateur RTFX™ Pro (ce document au format PDF), en français et en anglais.

Barre d'Outils

Votre plateforme de trading de devises a été améliorée par des icônes de raccourcis pour faciliter son utilisation en mettant toutes les fonctionnalités essentielles à portée de clic.

Sur la droite sont indiqués si vous utilisez le mode trading rapide (Single Step), la disposition des fenêtres, et la langue de la plateforme.

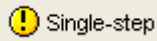

Activé

Désactivé

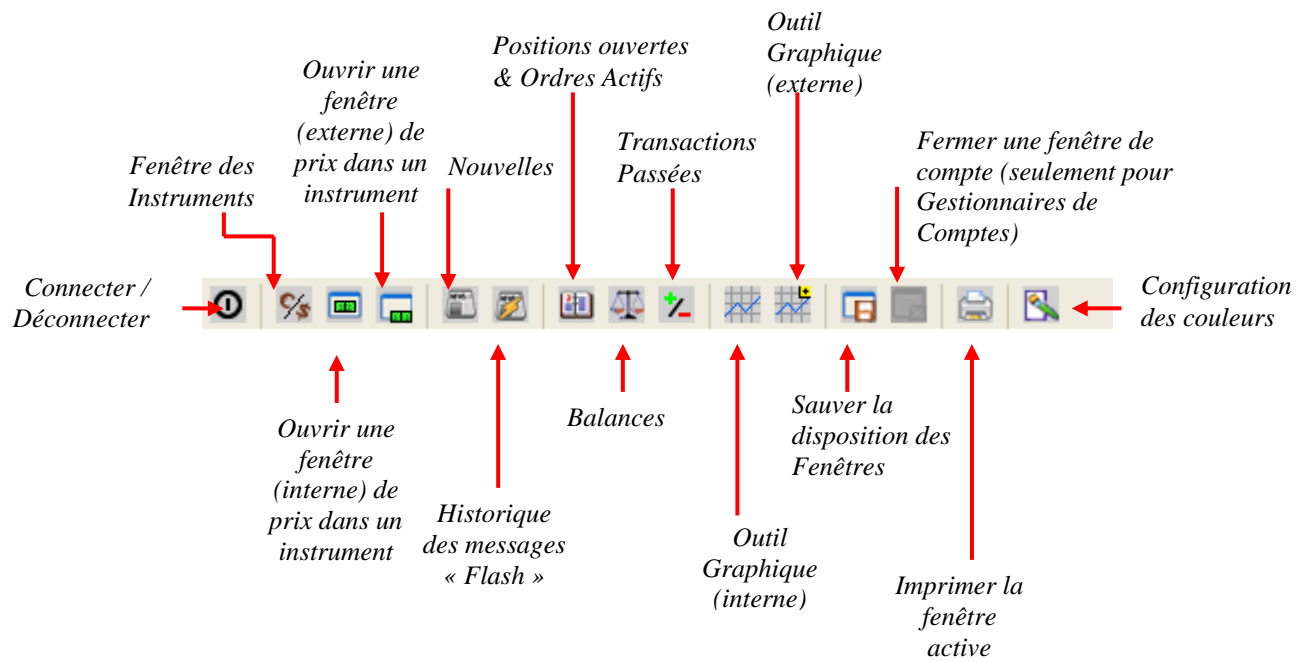

Annexe : Utilisation de l'Outil Graphique IT-Finance

Vos graphiques peuvent être complètement personnalisés : changer les couleurs, le style, le type d'échelle, rajouter des indicateurs, intervertir des indicateurs, modifier le mode de calcul des indicateurs, comparer des cotations, agrandir

Les exemples ci-après se basent sur des chiffres du marché hors Forex mais sont applicables aux données du Forex.

Voici quelques exemples de personnalisation :

Graphique d'Alcatel en cours de clôture sur 3 mois sans aucun indicateur.

Passons d'une courbe reliant les clôtures aux chandeliers japonais : En fait, il y a 2 possibilités : cliquer avec le bouton droit sur la courbe d'Alcatel et sélectionner "Propriétés Prix" ou cliquer avec le bouton gauche sur l'objet encadré ci-dessous en rouge. Les 2 actions ouvrent la fenêtre "Propriétés Prix".

Puis cliquez sur le menu déroulant "Style" et choisissez "Chandeliers".

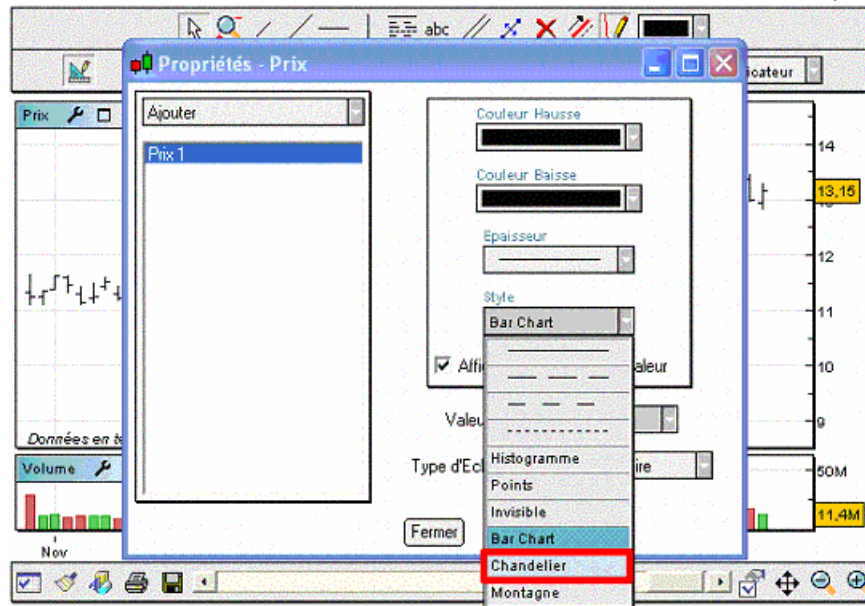

Moyenne mobile à 5 jours, les bandes de Bollinger et le Parabolique SAR sur le graphique d'Alcatel

Ouvrez la fenêtre "Propriétés Prix" et cliquez sur le menu déroulant "Ajouter" pour les inclure un par un.

Vérifiez que vous avez dans la partie gauche de la fenêtre "Propriétés-Prix" : MM 1 ; SAR 1 et (Boll+ 1 + Boll- 1 BollMM 1).

Cliquez sur MM1 et choisissez "Nb Périodes" 5. Suivant vos besoins, vous pouvez également modifier d'autres paramètres.

Ci-dessous un exemple avec une épaisseur plus importante, une couleur bleue et une méthode de calcul Exponentielle (Moyenne Mobile Exponentielle) :

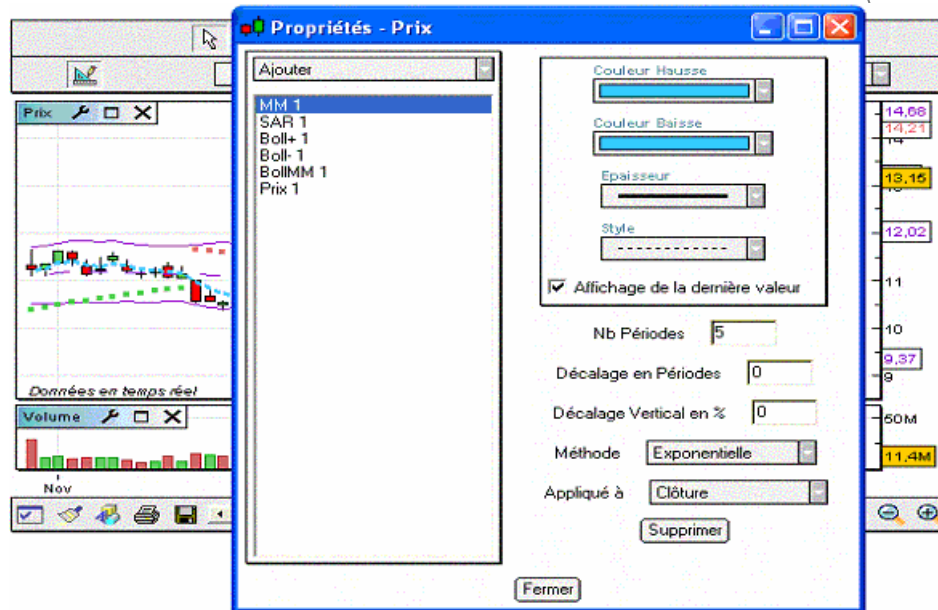

Notez que vous pouvez modifier la période affichée en cliquant bouton gauche de la souris sur le rectangle rouge indiqué ci-dessous et en déplaçant la souris vers la gauche ou vers la droite tout en maintenant le bouton appuyé. Vous pouvez également modifier l'étendue des prix affichée en cliquant bouton gauche de la souris sur le rectangle bleu ci-dessous et en déplaçant la souris vers le haut ou vers le bas tout en maintenant le bouton appuyé.

Notez que vous pouvez revenir à une vue optimisée en cliquant sur l'icône 

MACD 12 26 9 et un Relative Strength Index à 14 jours.

Cliquez avec le bouton gauche sur le menu déroulant "Ajouter Indicateur" situé en haut à droite de votre fenêtre graphique, puis cliquez d'abord sur MACD. Réaffichez ce menu déroulant pour cliquer ensuite sur Relative Strength Index. Changeons la vue Histogramme du MACD en vue courbes.

Cliquez sur l'objet encadré ci-dessous pour changer les propriétés du MACD. Sélectionnez MACD-Signal 1, puis cliquez sur le menu déroulant "Style" et choisissez "Invisible". Ensuite, sélectionnez Signal 1, puis cliquez sur le menu déroulant "Style" et choisissez "-----". Enfin, sélectionnez MACD 1, puis cliquez sur le menu déroulant "Style" et choisissez "-----".

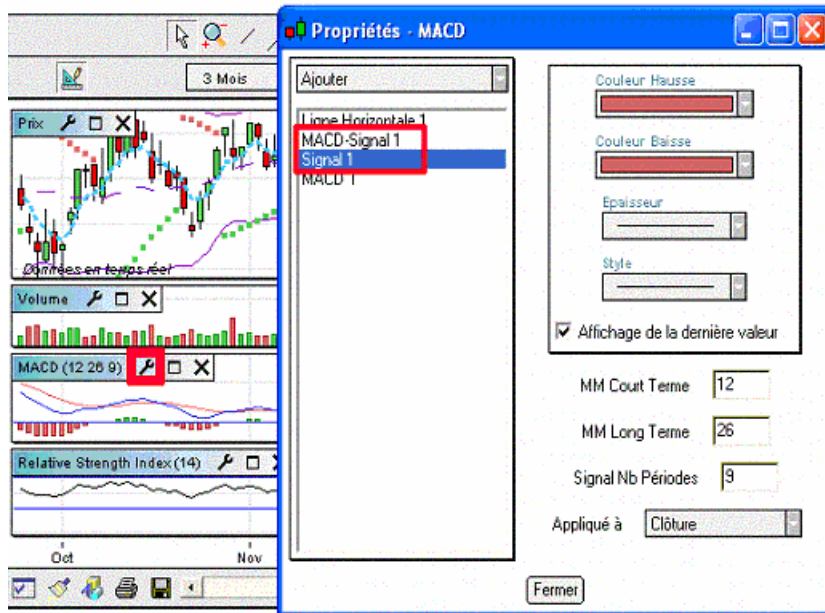

Veillez noter que vous pouvez cacher les titres des indicateurs en décochant dans la fenêtre "Préférences", l'option "Toujours afficher les titres des indicateurs sur les graphes"

Intervertir les fenêtres "Relative Strength Index" et MACD

Cliquez bouton gauche sur le titre "Relative Strength Index", encadré ci-dessous en rouge, et déplacez la souris vers le haut tout en maintenant le bouton appuyé jusqu'à ce que vous voyiez le rectangle encadré ci-dessous en bleu.

Notez que vous pouvez également agrandir la taille de la fenêtre "Relative Strength Index" en cliquant bouton gauche sur la zone blanche séparant la fenêtre "Prix" à la fenêtre "Relative Strength Index" et en déplaçant la souris vers le haut tout en maintenant le bouton appuyé.

Choisir la période de temps utilisée

Vous pouvez utiliser les deux paramètres suivants: le nombre de cotations à charger ('Durée') et la résolution ('Vue').

Durée : sélectionner le nombre de cours chargés

Cette option est disponible à la fois en mode 'Intraday' et 'End of Day'. Elle définit la quantité de données à charger. Par exemple, pour charger 2 ans de cotations boursières, sélectionnez '2 Ans' dans le menu déroulant 'Durée'. Changez alors de valeur affichée n'affecte pas le choix de la quantité de données à charger : dans le même exemple, chargez 2 ans de cotations pour une valeur, Vodafone par exemple, puis passez à une autre valeur, Microsoft par exemple, chargera 2 ans de cotations pour cette nouvelle valeur. Le temps nécessaire pour charger ces cotations dépend donc directement du choix de la quantité de cotations choisie : un jour de cotations est moins long à charger que 5 années de cotations. Remarquez que vous pouvez également sélectionner la quantité de cotations en "unités". Une unité correspond aux cotations d'une journée. 50 unités correspondent donc à 50 journées de cotations ou 10 semaines civiles de cotations.

Astuce : nous vous suggérons de créer au moins deux espaces de travail. Un premier espace de travail qui utilise peu de données et se charge ainsi plus rapidement et un deuxième espace qui utilise davantage de cotations pour effectuer des études plus approfondies.

Vue : durée associée à chaque chandelier ou bar chart

Modifier la résolution temporelle affecte directement la signification de chaque chandelier (ou de chaque bar chart, ou de tout autre représentation choisie dans le menu déroulant 'Style' du menu 'Mes Indicateurs'). La résolution temporelle définit le nombre d'unités de temps qu'un chandelier

contient. Par exemple, chaque chandelier représente 5 minutes de cours si "5 minutes" est choisi dans le menu déroulant nommé "Vue". Remarquez que vous avez le choix entre une résolution par minute, par heure, par semaine, par mois et par année. L'option 'tick par tick' est une nouvelle fonctionnalité de la plateforme, qui permet d'afficher les cours en temps réel.

Méthode de calcul : en représentation hebdomadaire par exemple, les cours d'ouverture, de fermeture, les cours le plus haut, le plus bas sont respectivement ceux de l'ouverture le lundi, la fermeture le vendredi, le plus haut et le plus bas de la semaine. Le volume dans ce mode de représentation est la somme des volumes des 5 jours de cours.

Retenez que la modification de la résolution temporelle adapte automatiquement tous les graphes, tous les indicateurs et les lignes tracées.

Explication des différents icônes

A. Mode Curseur (Mode par défaut)

L'icône  représente le Mode Curseur Standard qui est actif par défaut. Cliquez avec le bouton gauche de la souris n'importe où sur le graphique et déplacez la souris tout en maintenant le bouton appuyé. Cela peut être utile lorsque vous voulez afficher du futur.

B. Zoomer dans le graphique

L'icône  représente la fonctionnalité de zoom. Cliquer sur le bouton gauche de la souris définit la première date de la période de temps sur laquelle zoomer. Déplacez la souris vers la droite et cliquez de nouveau avec le bouton gauche de la souris pour définir la deuxième date. Vous pouvez utiliser la barre de défilement horizontal pour afficher les cours d'autres dates avec le même zoom.

C. Tracer un segment ou une ligne

L'icône  représentant un segment permet de tracer des segments. Cliquez sur le bouton gauche de la souris pour définir le premier point du segment. Puis déplacez la souris et cliquez de nouveau sur le bouton gauche pour définir le second point du segment. Le segment est alors tracé.

L'icône  représentant un segment plus long que le bouton précédent permet de tracer des lignes. La méthode pour tracer des lignes est similaire à la méthode de tracé de segment : cliquez avec le bouton gauche de la souris pour définir successivement deux points par lesquels la ligne doit passer.

L'icône  permet toujours de tracer une ligne, mais la ligne sera cette fois-ci horizontale uniquement.

L'icône  bouton permet de tracer une ligne verticale.

Astuce : Laissez la plateforme vous assister lorsque vous tracez des lignes ! L'assistance au tracé peut être activée dans la fenêtre "Préférences" : Affichez la fenêtre "Préférences" et cochez la case "Assistance au Tracé" Cela vous aide à tracer des lignes de support et de résistance.

D. Niveaux de Fibonacci

Sélectionnez le bouton des niveaux de Fibonacci  et cliquez avec le bouton gauche de la souris sur deux points du graphique pour définir les deux points extrêmes des niveaux de Fibonacci. Une succession de lignes horizontales est tracée aux niveaux de Fibonacci de 0.0%, 23.6%, 38.2%, 50%, 61.8% et 100% de la ligne de tendance. Les niveaux de Fibonacci sont paramétrables en utilisant l'option de configuration des caractéristiques d'un objet.

E. Taper du texte

Cliquer sur le bouton  vous permet d'ajouter du texte sur les graphiques. Quand le bouton est appuyé, cliquez à tout endroit à l'intérieur du graphique principal pour taper vos commentaires. Une fenêtre s'ouvre alors automatiquement, qui vous permet de choisir la police, la taille, le style et la couleur du texte. Cliquez sur **OK** pour confirmer votre choix. Retenez que vous pouvez modifier la localisation du texte (vous référer au paragraphe **H**) et les options de style du texte (lire à cet effet le paragraphe sur **J**).

F. Copier un objet

L'icône  représente deux lignes parallèles. Ce bouton permet en effet de copier toute ligne, mais aussi tout élément de texte de votre graphique. Cliquez sur l'objet à copier et cliquez à tout autre endroit du graphique pour coller ce nouvel objet. Remarquez qu'à l'approche d'un objet par votre souris transforme sa couleur en bleu clair, ce qui indique que vous pouvez aussitôt cliquer avec le bouton gauche de la souris pour le sélectionner ; cela évite donc d'avoir à viser précisément un objet en vous proposant un espace plus large dans lequel cliquer pour sélectionner l'objet.

G. Déplacer un objet

L'icône  est analogue au bouton précédent, car au lieu de copier un objet, la même procédure déplace tout objet sélectionné. Cette fonctionnalité ressemble fortement à la fonction 'copier-coller' de tout traitement de texte.

H. Supprimer un objet

Cliquer sur ce bouton  et cliquez alors sur tout objet (texte ou ligne) pour le supprimer. Remarquez une fois de plus que l'approche d'un objet par la souris le transforme en bleu clair, ce qui indique que vous pouvez aussitôt cliquer avec le bouton gauche de la souris pour le supprimer.

I. Modifier les options d'un objet

L'icône  permet de modifier les options d'un objet, que ce soit un élément de texte ou une ligne. Cliquez sur l'objet à modifier, et une fenêtre s'ouvre pour choisir les propriétés à affecter à cet objet : style, police, taille et couleur pour du texte, épaisseur, couleur, style et limites pour une ligne.

J. Cacher les textes et les lignes

Activer le bouton  cache tous les objets (textes et lignes) de vos graphiques sans les supprimer. Cliquez de nouveau sur ce bouton pour les afficher de nouveau. Remarquez que vous ne pouvez plus insérer des textes ou tracer des lignes tant que le mode "cacher les objets" est activé (les boutons inactifs apparaissent alors grisés).

Cette icône permet de choisir la couleur de la droite que vous voulez tracer.

En cliquant sur cette icône , vous pouvez afficher ou non l'ensemble des icônes énoncées ci dessus.

Utilisation de la barre du dessous

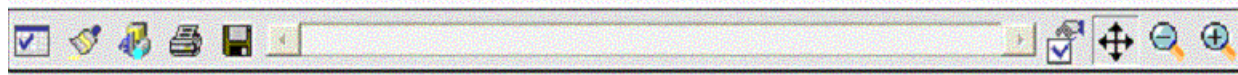

Intéressons-nous dans un premier temps à la première icône, un clic gauche dessus vous permet d'accéder au menu déroulant suivant:

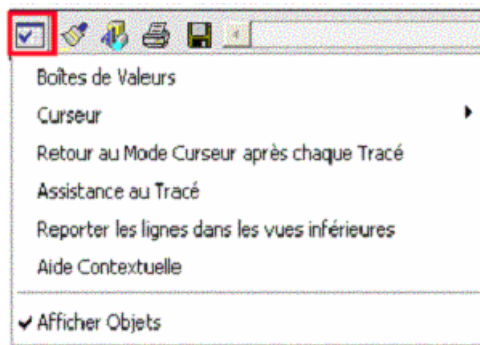

En cochant boîtes de valeur, vous pouvez afficher les renseignements concernant le cours (ouverture, plus haut, plus bas, clôture), les niveaux des indicateurs directement sur le graphique. Il vous suffit ensuite de déplacer la souris.

En allant sur curseur, choisissez sa forme (cercle, ligne, croix, aucun)

Cochez Retour au mode curseur pour effectuer un seul tracé à la fois. En décochant cette option, le mode tracé reste actif et vous n'êtes plus obligé de cliquer sur  pour effectuer d'autres tracés.

En cochant Assistance au tracé, vous êtes aidé dans les tracés. Il vous suffit de positionner le curseur de la souris à proximité d'un point de la courbe (ouverture, plus haut, plus bas, clôture) ou d'un indicateur. Le curseur est "aimanté" et se place sur ce point. Le module intelligent cherchera

de manière préférentielle un deuxième point de même que le premier. Si le premier point est un maximum par exemple, le deuxième point sera également de préférence un maximum.

Lorsque Aide contextuelle est cochée, il vous suffit de positionner votre souris en haut à gauche de chaque graphique. Vous aurez des informations sur l'indicateur utilisé.

En cochant Afficher objets, les éléments de tracés de la barre du dessus sont actifs ainsi que ceux de l'icône 

Intéressons nous maintenant à la deuxième icône:

Le menu déroulant ci dessous apparaît,

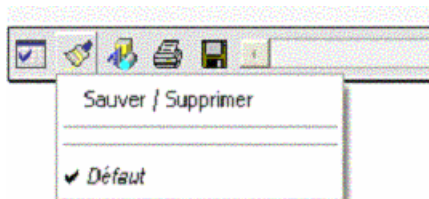

Positionnez votre souris sur Sauver/supprimer

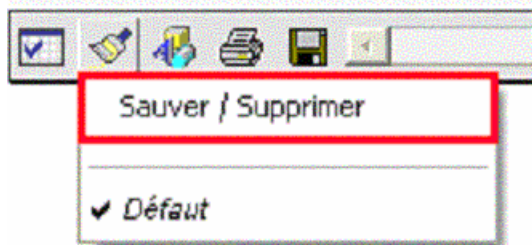

Cette nouvelle fenêtre apparaît

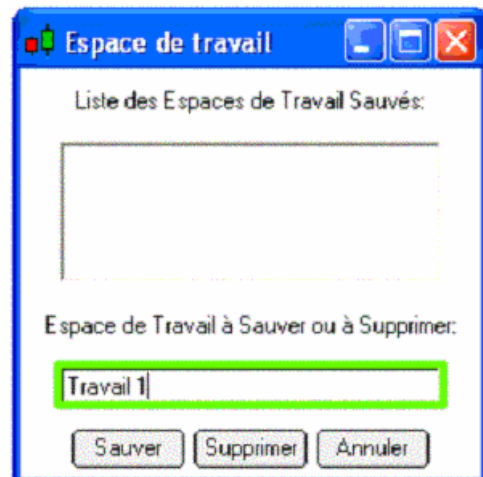

Faites un clic gauche dans le cadre vert, saisissez un nom de votre choix pour la sauvegarde "par exemple appelons le Travail 1". Cliquez ensuite sur Sauver. Votre espace de travail est enregistré.

Vous pouvez le retrouver en cliquant sur l'icône  puis sur le nom donné à l'enregistrement qui figure dans le menu déroulant.

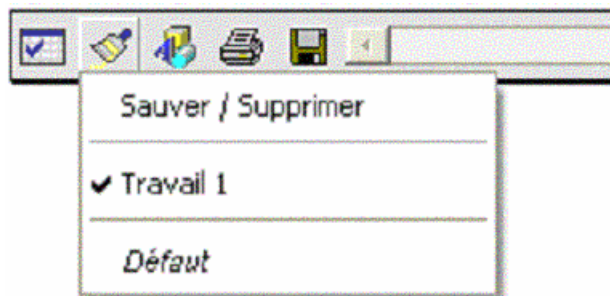

Cette icône vous permet d'accéder à une bibliothèque d'outils pour effectuer votre analyse graphique. Vous pouvez également ajouter du texte.

Cliquez sur cette icône pour sauvegarder les éléments ajoutés sur les graphiques. (Attention, ne confondez pas avec sauver/supprimer l'espace de travail)

Choisissez la largeur et la hauteur de l'image puis sauvez-la ou imprimez-la.

Cliquez sur cette icône pour paramétrer les propriétés du graphique.

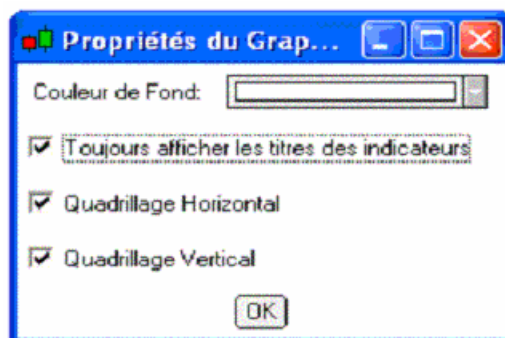

Vous pouvez choisir la couleur de fond, pour cela faites un clic gauche sur la couleur actuelle et choisissez en une autre.

Vous disposez également de trois options

Afficher ou non les titres des indicateurs. (Vous remarquerez que si vous décochez, cette option, vous pouvez tout de même connaître le nom de l'indicateur en positionnant votre souris dans l'espace où figure l'indicateur).

Quadrillage horizontal actif ou non

Quadrillage vertical actif ou non

Cette icône vous permet d'afficher le graphe et d'obtenir une vue d'ensemble. Vous pouvez utiliser cette action après avoir modifié la présentation graphique (zoom, graphe déplacé...)

Un clic sur le - permet comprime le graphique. Au contraire un clic sur le + élargit le graphique.